YUNZE, IL DIO GUARDIANO

PRIMA PARTE

Testo di CHEILAN
Disegno di GUERRERO

2

3

4

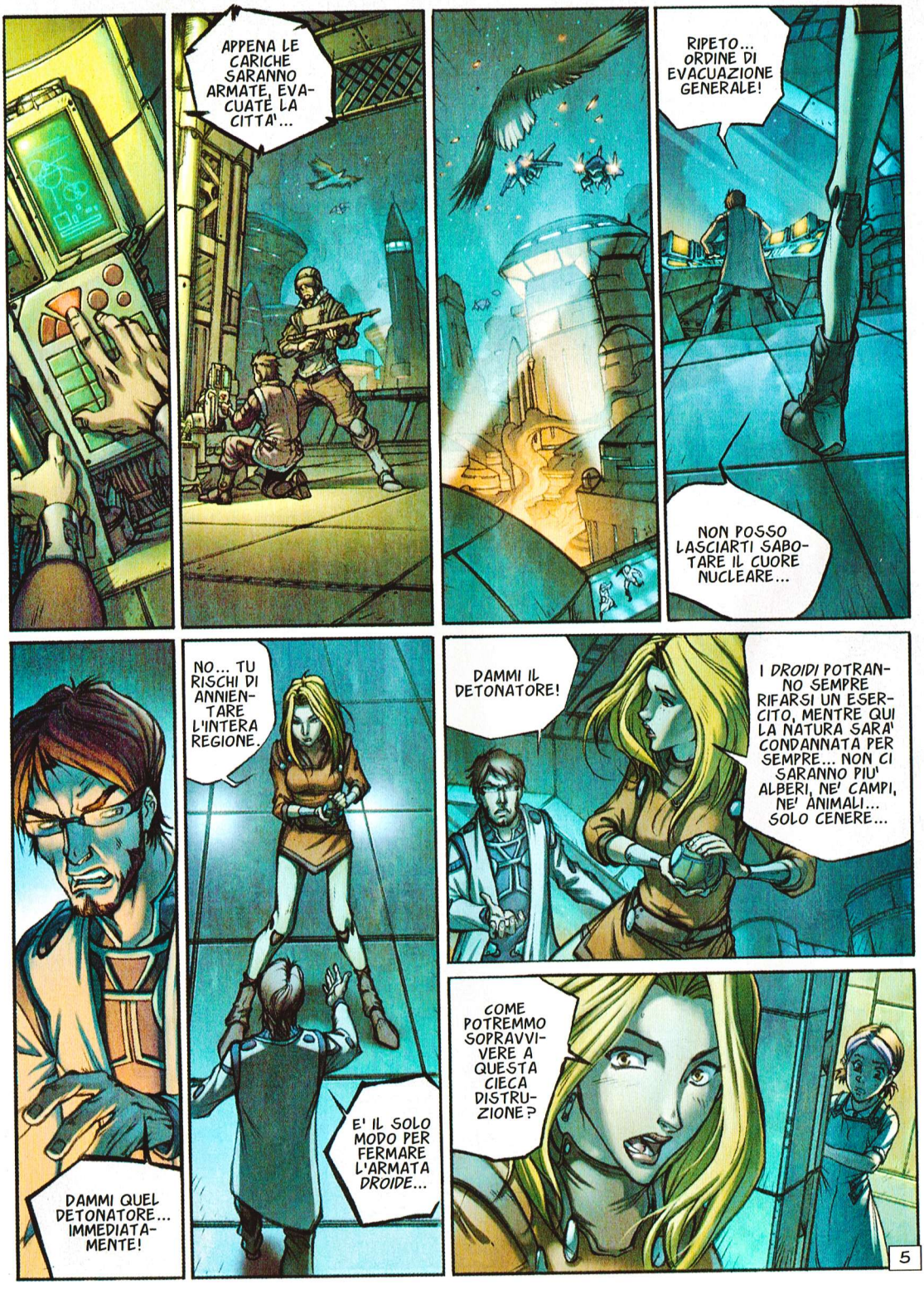
APPENA LE CARICHE SARANNO ARMATE, EVACUATE LA CITTA'...
RIPETO... ORDINE DI EVACUAZIONE GENERALE!
NON POSSO LASCIARTI SABOTARE IL CUORE NUCLEARE...
DAMMI QUEL DETONATORE... IMMEDIATAMENTE!
NO... TU RISCHI DI ANNIENTARE L'INTERA REGIONE.
E' IL SOLO MODO PER FERMARE L'ARMATA DROIDE...
DAMMI IL DETONATORE!
I DROIDI POTRANNO SEMPRE RIFARSI UN ESERCITO, MENTRE QUI LA NATURA SARA' CONDANNATA PER SEMPRE... NON CI SARANNO PIU' ALBERI, NE' CAMPI, NE' ANIMALI... SOLO CENERE...
COME POTREMMO SOPRAVVIVERE A QUESTA CIECA DISTRUZIONE?
5

APRI LA PARATIA, NAY.
NON FARLO, NAY.
PAPA'... MAMMA...
LEADER A SERVER CENTRALE... SBLOCCATE LE PARATIE DEL POSTO DI COMANDO...
6

PERCHE' IL VOSTRO GOVERNATORE HA DATO L'ORDINE DI EVACUAZIONE GENERALE?
IL CUORE NUCLEARE SARA' INCENDIATO...

OTTIMA INIZIATIVA... RIPULIRA' UN PO' LA REGIONE.

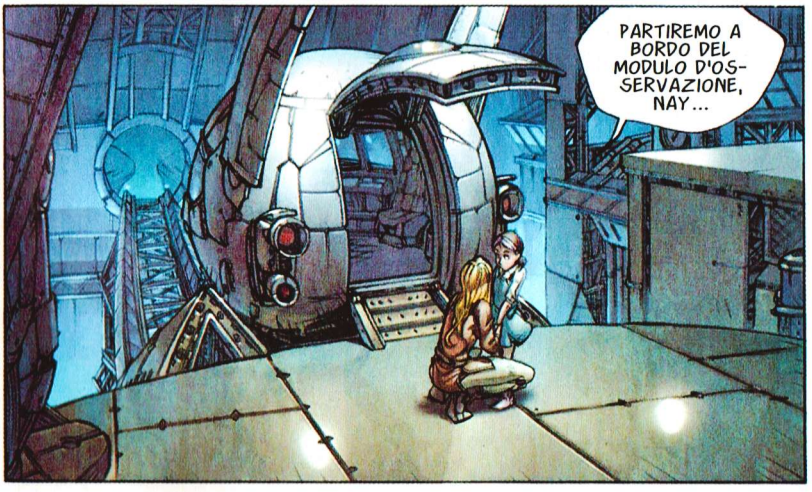
PARTIREMO A BORDO DEL MODULO D'OSSERVAZIONE, NAY...

MAMMA...
7

PER L'ULTIMA VOLTA... DAMMI QUEL DETONATORE!
SALVATI COL MODU-LO, NAY!
SE LO FAI, IO LA UCCIDO, NAY...
8

HO SENTITO LA TERRA VIBRARE...
E' IL CANTO DELL'ACQUA CHE SCENDE FINO A NOI...
9

MOSTRAMI, ORGOBANE...
AMRATH E' TORNATO DALLE PROFONDITA' DEI BOSCHI E OSSERVA IL TERRITORIO DEGLI UOMINI.
UOK VUOLE UNIRLI SOTTO UNA SOLA BANDIERA CONTRO I DROIDI.
TONE-TEHT RIUNISCE I SUOI FEDELI IN UNO DEI TEMPLI SEGRETI DEI SEMINATORI DI LAME...
TUTTI CERCANO LA CHIAVE...
SANNO CHE IL GUARDIANO LA TROVERA' PER PRIMO...
10

NON DIRMI CHE GALOPPIAMO DA PIU' DI DUE STAGIONI PER TROVARE QUESTO AMMASSO DI FERRAGLIA.
WOOH! WOOH!
E VA BENE... NON E' IL CASO DI PRENDERLA COSI'... CONTROLLERO' LA PROVENIENZA DEL MODULO...
HAI RAGIONE... IL MODULO VIENE DA QUELLA ROVINA FUMANTE DI CASA SIGMA 4. E' STATO USATO AL MOMENTO DELL'ATTACCO DROIDE. SENZA DUBBIO PER FUGGIRE
E QUESTI?... ABITI DA RAGAZZINA?... CERCHIAMO UNA RAGAZZINA?
COS'HAI TROVATO?... UN DETONATORE?
E COSI' LA RAGAZZINA E' SCAPPATA CON UN DETONATORE PER POI MOLLARLO QUI... A QUALE SCOPO?
11

12

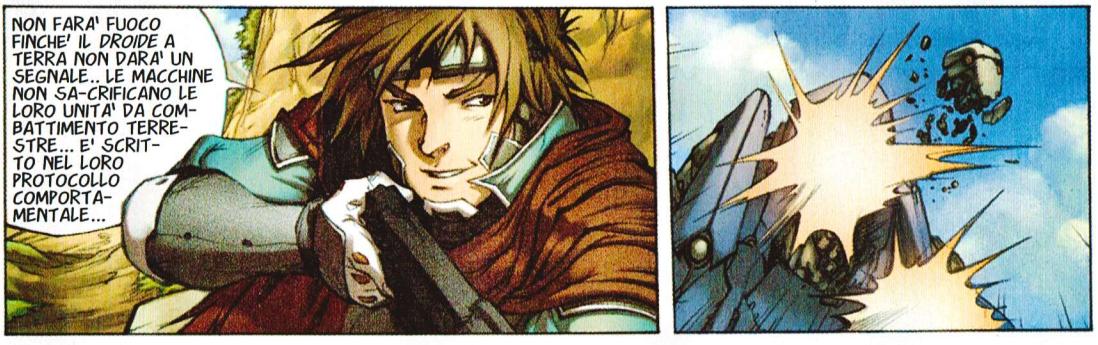

© Copyright Dargaud Benelux (DARGAUD-LOMBARD SA), 2009 by Cheilan & Guerrero - Per l'Italia: Eura Editoriale 2009

LA SECONDA PARTE SUL PROSSIMO NUMERO

"IL NOSTRO RIFUGIO E' COSTRUITO SULLA SOLA PISTA CHE PORTA ALLA VALLE. GLI SCHIAVISTI SONO COSTRETTI A PASSARE DI QUI PER TORNARE NEL LORO COVO..."

DURANTE IL LORO ULTIMO PASSAGGIO C'ERA UNA RAGAZZINA DI CASA SIGMA 4 CON LORO... E' SICURAMENTE QUELLA CHE TU CERCHI.

IN GENERALE, LORO RIVENDONO GLI SCHIAVI PER FARLI SFRUTTARE NELLA VALLE... VIENI A DORMIRE DA ME. TI CI PORTERO' DOMANI.

WOOH! WOOH!
ACCETTEREI VOLENTIERI LA TUA OSPITALITA', MA TEMO NON SIA NEI PIANI DEL MIO COMPAGNO.

DI SOLITO, E' IL PADRONE CHE COMANDA AL CANE, NO?
CHI TI DICE CHE SIA IO IL PADRONE?

"TORNERO' A TROVARTI, SERNA."

STAI ATTENTO.
2

VOGLIO CHE SIA TUTTO PRONTO PER DOMATTINA, RAGAZZI... I DROIDI SI MUOVONO VERSO NORD. CI SARA' DA GUADAGNARE, LAGGIU'.
"E QUESTO CHI E'?"
LO RICONOSCO... E' UN CACCIATORE DI DROIDI... E' COMPLETAMENTE SCIROCCATO E PARLA COL SUO CANE MUTANTE... NON E' IL CASO DI ANDARCI PESANTE...
SE NON SONO VENUTI AD ARRICCHIRMI, MUOIONO. AVVERTI GLI ALTRI.
CERCO UNA RAGAZZINA DI CASA SIGMA 4 CHE TU HAI CATTURATO. DOV'E'?
COMINCIA A METTERTI IN GINOCCHIO E A SUPPLICARMI DI LASCIARTI VIVERE.
3

RISPOSTA ERRATA!
L'ABBIAMO VENDUTA ALLA PIANTAGIONE BIOTECH, IN FONDO ALLA PISTA EST.
WODH! WODH!
SEI FORTUNATO... IL MIO COMPAGNO VUOLE CHE TI RISPARMI LA VITA.
4

"SI'... ESATTO... UNA RAGAZZINA DI CASA SIGMA 4. L'HO COMPRATA DAI RECUPERATORI."
VOGLIO VEDERLA.
BENE... MA SAPPI CHE A PARTE IL SUO NOME, NON HA QUASI PRONUNCIATO ALTRA PAROLA DA QUANDO E' ARRIVATA.
"L'HO FATTA VISITARE... NON E' FERITA, MA E' STATA CHIARAMENTE VITTIMA DI UN TRAUMA PSICOLOGICO IMPORTANTE E IRREVERSIBILE."
DEV'ESSERE QUI DA QUALCHE PARTE...
"COSA FA IL CANE?"
"DEVE AVERE FIUTATO QUELLA CHE CERCA DA TRE STAGIONI..."
"COME SI CHIAMA LEI?"
"NAY."
5

MA COSA FAI, STUPIDO?... LASCIAMI!
NON CAPISCO... HAI SEGUITO UNA RAGAZZA DELLA QUALE NON CONOSCI NEPPURE IL NOME?
NON IMPORTA. CREDO CHE ADESSO LEI RITROVERA' IL PIACERE DELLA PAROLA.
GUARDA QUESTI SEMI DI CASA ALPHA 17... SONO SCONOSCIUTI, NELLA VALLE... POSSONO FARE LA TUA FORTUNA.
METTILI VIA. QUESTA SCHIAVA VALE MOLTO DI PIU'. HO CAPITO SUBITO CHE ERA LA FIGLIA DI UN DIGNITARIO. PER DI PIU', HA UN VERO DONO PER LE PIANTE.
COME VUOI... MA CI OFFRI UN PO' DI OSPITALITA'?
"SEI IL BENVENUTO... CONOSCO LA TUA FAMA DI CACCIATORE DI DROIDI... NON CREDO CHE TU SIA UN LADRO O UN ASSASSINO."
E VOI COSA GUARDATE, DONNE?... AL LAVORO!
6

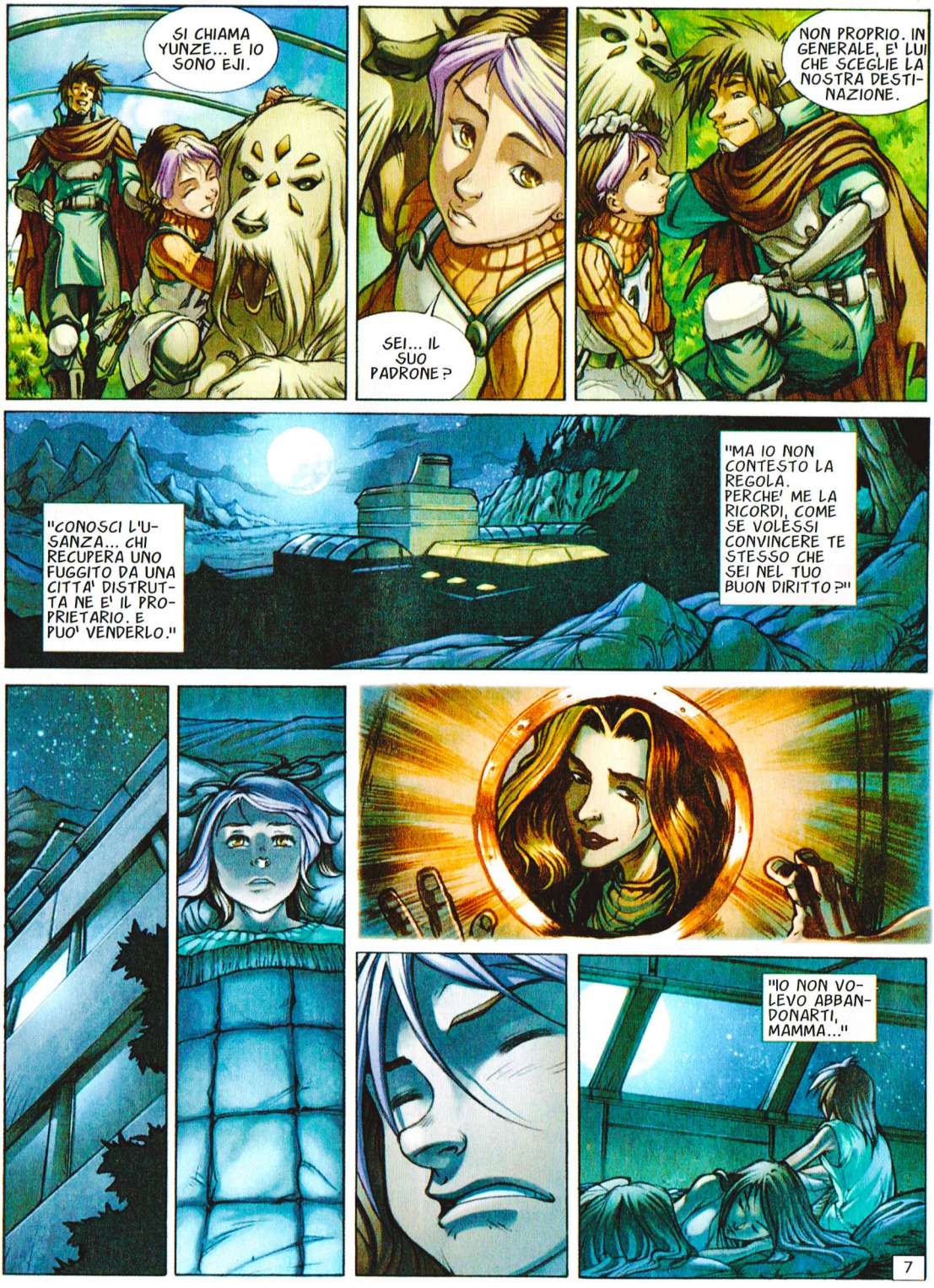
SI CHIAMA YUNZE... E IO SONO EJI.
SEI... IL SUO PADRONE?
NON PROPRIO. IN GENERALE, E' LUI CHE SCEGLIE LA NOSTRA DESTINAZIONE.
"CONOSCI L'USANZA... CHI RECUPERA UNO FUGGITO DA UNA CITTA' DISTRUTTA NE E' IL PROPRIETARIO. E PUO' VENDERLO."
"MA IO NON CONTESTO LA REGOLA. PERCHE' ME LA RICORDI, COME SE VOLESSI CONVINCERE TE STESSO CHE SEI NEL TUO BUON DIRITTO?"
"IO NON VOLEVO ABBANDONARTI, MAMMA..."
7

WOOH! WOOH!

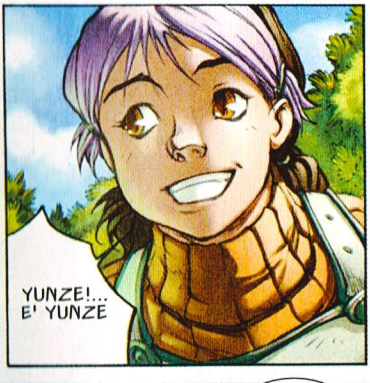
YUNZE!... E' YUNZE

SEI VENUTO A TROVARMI?

DA QUANDO C'E' IL CANE, QUELLA RAGAZZINA E' CAMBIATA...
ANCHE TU. SORRIDI COME UNA SCEMA E HAI PERSO L'APPETITO.
SI'... MA NON E' IL CANE CHE LE FA QUESTO EFFETTO.
SMETTETELA DI MONTARVI LA TESTA. LUI E' QUI PER COMPRARE LA RAGAZZINA.

BE'... SE IO FOSSI AL SUO POSTO E LUI AL MIO, NON SAREBBE LA RAGAZZINA CHE COMPREREI.

VOLA, YUNZE!... VOLA!
8

BUONGIORNO, EJI... STAI ANCORA FACENDO LA SIESTA?
SI'... E' IL METODO MIGLIORE PER RIFLETTERE.
VIENI... RACCOGLIMI QUEI DUE GROSSI FRUTTI SOPRA LA MIA TESTA... E' DA QUANDO HO COMINCIATO LA SIESTA CHE TENTANO IL MIO STOMACO.
DOV'E' ANDATO YUNZE?
OH, NON SO... SARA' SICURAMENTE ANDATO A BERE AL FIUME... SAI?... PENSAVO...
YUNZE HA BISOGNO DI UN COMPAGNO DI GIOCO DURANTE I NOSTRI VIAGGI... E MI DICEVO CHE FORSE... TI PIACEREBBE VENIRE CON NOI...
OH, SI'!... VOGLIO VENIRE!
9

10

RHHOOAA
E' IL NOSTRO SEGRETO... D'ACCORDO?... NON DOBBIAMO PARLARNE FINCHE' NON AVRO' TROVATO IL MODO DI CONVINCERE IL TUO PADRONE.
ADESSO YUNZE TI RIPORTERA' AL LAVORO.
D'ACCORDO, EJI... A PIU' TARDI.
"NON CI HANNO MESSO MOLTO A RITROVARCI..."
11

"MUOVETEVI!... QUELLA FILA DOVEVA GIA' ESSERE FINITA... E NON AVETE ANCORA COMINCIATO A TRATTARE LE FOGLIE!"
NON VI INGRASSO PER LASCIARVI CHIACCHIERARE TUTTA LA MATTINA!
E' PERFINO CONVINTO DI FARE TROPPO PER LORO...
CON TUTTO QUELLO CHE FACCIO PER VOI...
COSA GUARDATE IN QUEL MODO?
12

© Copyright Dargaud Benelux (DARGAUD-LOMBARD SA), 2009 by Cheilan & Guerrero - Per l'Italia: Eura Editoriale 2009

LA TERZA PARTE SUL PROSSIMO NUMERO

NON VORRAI SBUDELLARMI DAVANTI ALLA MOCCIOSA, NO?... E' GIA' ABBASTANZA TRAUMATIZZATA...
E COSI' TU SEI NAY...
CHI... CHI SEI?
UN'AMICA DI EJI... E' UN TEMPO MAGNIFICO PER IL RACCOLTO...
2

EH?
ECCO... IN DUE SI FA MOLTO PRIMA... POTRAI APPROFITTARE UN PO' DELLA GIORNATA... GLI ADULTI NON DOVREBBERO LASCIARE CHE I BAMBINI FACCIANO LE COSE CHE A LORO SECCANO...
VIENI, ZAO... ANDIAMO AL FIUME CON YUNZE.
VI RAGGIUNGO.
CHE CI FAI CON QUELL'ARMA?
NON CREDERAI CHE TI LASCI GIRARE INTORNO A NAY...
3

E PERCHE' NO?... NON HO ALCUNA AGGRESSIVITA' E SONO SICURA CHE LA MIA PRESENZA LE FA BENE...
SONO QUINDICI GIORNI CHE TU E AMRATH CI SPIATE, ASPETTANDO IL MOMENTO BUONO PER PORTARE VIA NAY.
SENTO CHE NON RIUSCIREMO MAI A METTERCI D'ACCORDO... FACCIAMO UN PATTO LEALE.
CIOE'?
VEDI QUELLE ROSE LASSU'?... IO SENTO IL LORO PROFUMO COSI' PARTICOLARE FIN DA QUI... SE SARO' LA PRIMA A PORTARNE UNA A NAY, ME LA LASCERAI VEDERE QUANDO VORRO'...
E SE SARO' IO?
ALLORA IO SPARIRO' COME SONO VENUTA.
AFFARE FATTO!
4

MA DA DOVE E' PASSATA?
AAH!
SCHIFO DI SERPENTE... LE ROCCE NE SONO PIENE...
5

E' PER ME?
SI', NAY... POSSA TU, COME QUESTA ROSA, GUSTARE LA VITA SELVAGGIA E DIVENTARE UNA DONNA FIERA E LIBERA.
"COS'E' QUEL DISEGNO SULLA SPALLA DI EJI?"
NON DOVREI MAI ACCETTARE CERTE STUPIDE SFIDE...
E'... E' COMPARSO POCO DOPO LA MIA FUGA DA CASA SIGMA 4...
6

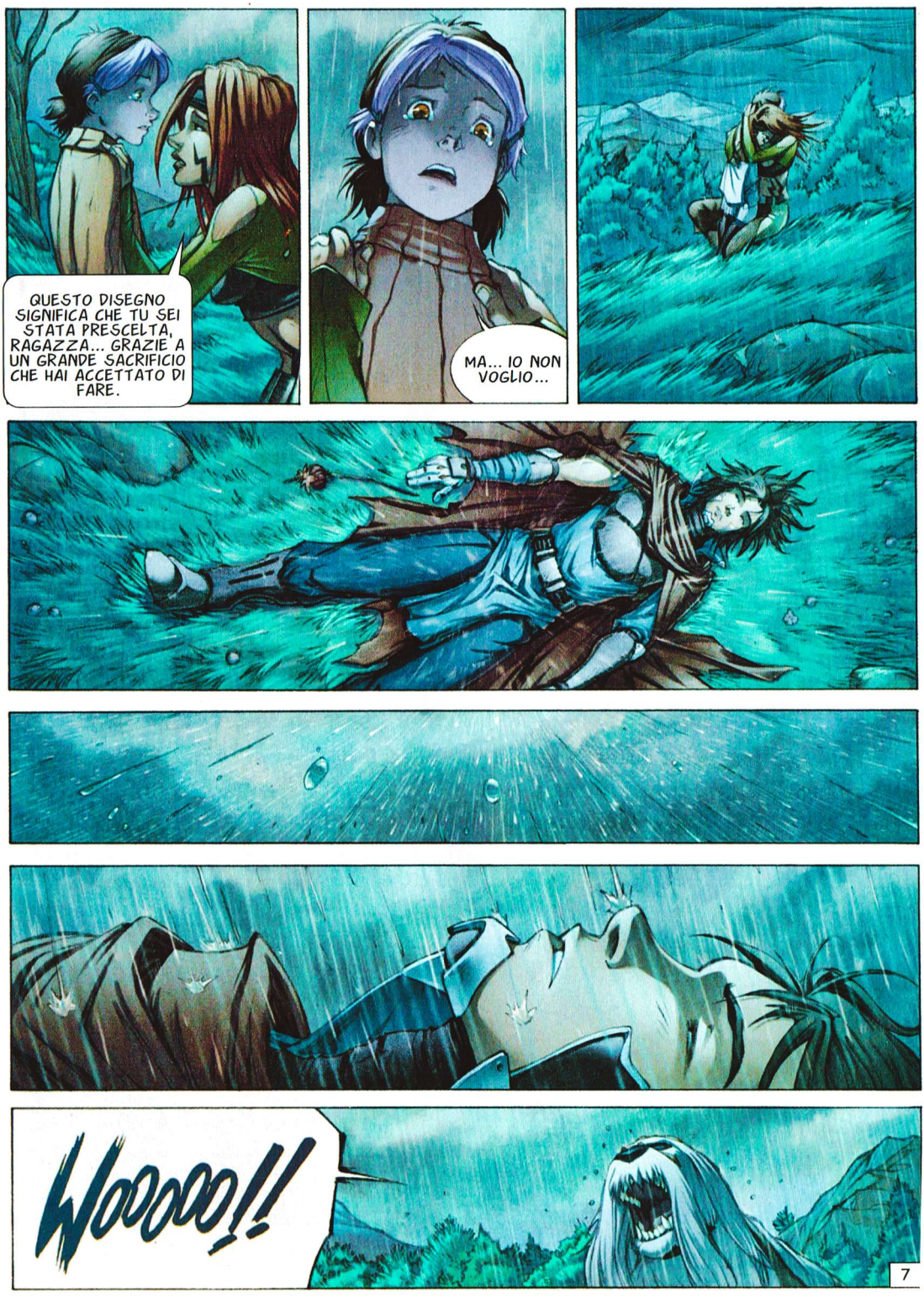
QUESTO DISEGNO SIGNIFICA CHE TU SEI STATA PRESCELTA, RAGAZZA... GRAZIE A UN GRANDE SACRIFICIO CHE HAI ACCETTATO DI FARE.
MA... IO NON VOGLIO...
Wooooo!!
7

L'ANTIDOTO FARA' EFFETTO PRESTO... BASTA COSI', RAGAZZE... ADESSO RIENTRATE.
"CHE MAGNIFICA SERATA!"
8

PER TE E' STATA UNA FORTUNA CHE SIA STATO IL CANE A TROVARTI PER PRIMO... PERCHE' LUI RISPETTA LA LEGGE DEGLI UOMINI...
IL CONDOR AVREBBE PRESO I TUOI BENI E TI AVREBBE FATTO SCHIAVO... LA PANTERA TI AVREBBE SEMPLICEMENTE SVENTRATO...
... PERCHE' ODIA LE CATENE...
LA... PANTERA?
RAAOOAAA
TI PRESENTO AMRATH... MIA COMPAGNA DI STRADA.
9

IO SONO IL SOLO PADRONE QUI...
NESSUNO PUO' DIRMI QUELLO CHE DEVO FARE...
10

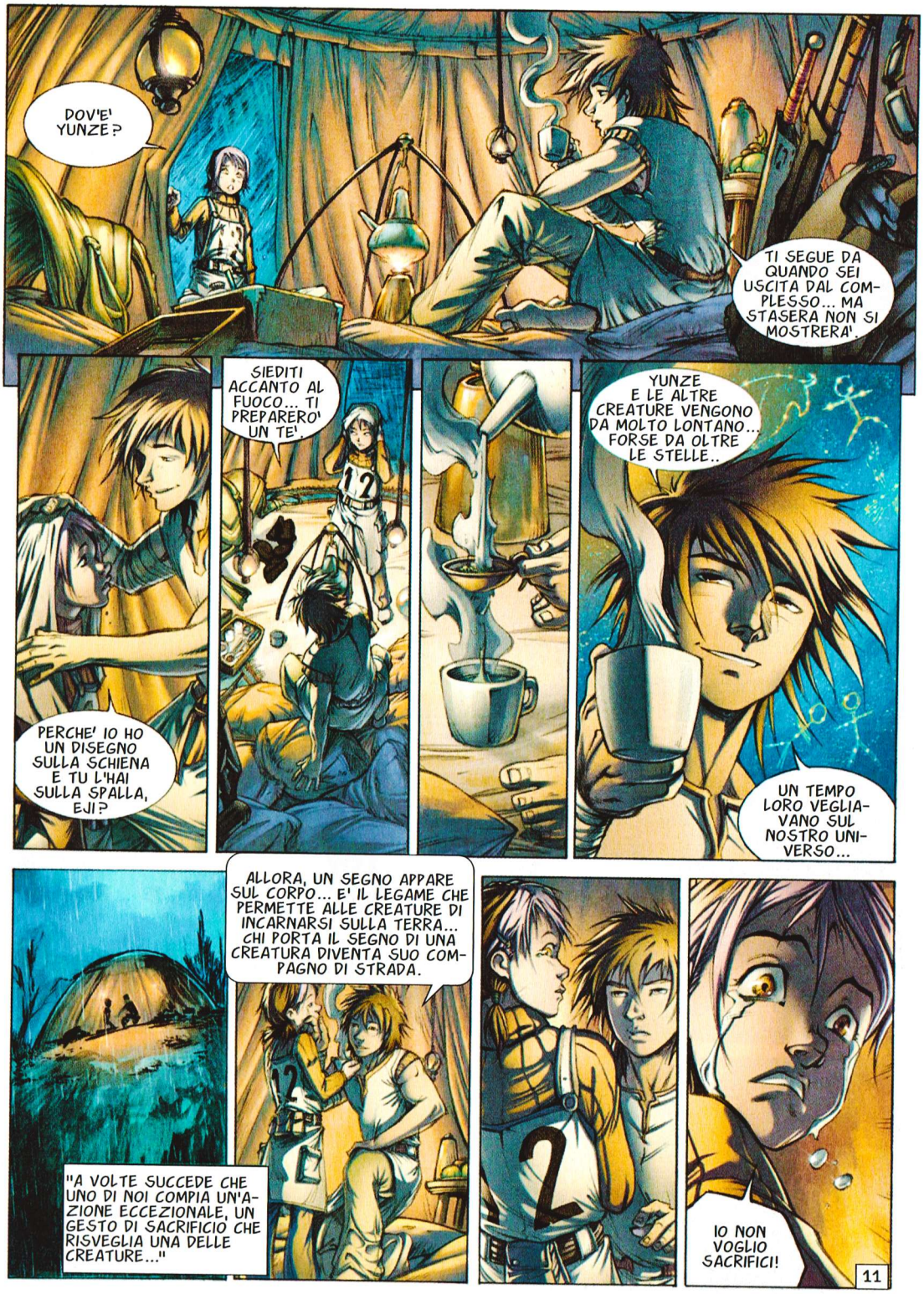
DOV'E' YUNZE?
TI SEGUE DA QUANDO SEI USCITA DAL COMPLESSO... MA STASERA NON SI MOSTRERA'.
SIEDITI ACCANTO AL FUOCO... TI PREPARERO' UN TE'.
PERCHE' IO HO UN DISEGNO SULLA SCHIENA E TU L'HAI SULLA SPALLA, EJI?
YUNZE E LE ALTRE CREATURE VENGONO DA MOLTO LONTANO... FORSE DA OLTRE LE STELLE..
UN TEMPO LORO VEGLIAVANO SUL NOSTRO UNIVERSO...
ALLORA, UN SEGNO APPARE SUL CORPO... E' IL LEGAME CHE PERMETTE ALLE CREATURE DI INCARNARSI SULLA TERRA... CHI PORTA IL SEGNO DI UNA CREATURA DIVENTA SUO COMPAGNO DI STRADA.
"A VOLTE SUCCEDE CHE UNO DI NOI COMPIA UN'AZIONE ECCEZIONALE, UN GESTO DI SACRIFICIO CHE RISVEGLIA UNA DELLE CREATURE..."
IO NON VOGLIO SACRIFICI!
11

IO NON VOGLIO IL SEGNO!
"MAMMA!... IO NON TI HO SACRIFICATA!"
SONO SICURO CHE HAI FATTO QUELLO CHE SI DOVEVA FARE, NAY.
ERAVAMO TUTTI SULLE TUE TRACCE... ABBIAMO USATO IL TUO FIUTO PER RITROVARE LA RAGAZZINA... AMRATH E IO ABBIAMO PASSATO TRE STAGIONI SOTTOVENTO PERCHE' TU NON CI SENTISSI...
ERAVAMO SEMPRE LA' A SPIARTI, MENTRE TU TI CONCENTRAVI NELLA RICERCA DI NAY.
TONE-TEHT HA RIUNITO I SEMINATORI DI LAME E CHIAMATO LE TRIBU' IBRIDE... NON POTRAI AFFRONTARE TUTTI DA SOLO, YUNZE... AMRATH NON VUOLE LA MORTE DELLA BAMBINA...
12

© Copyright Dargaud Benelux (DARGAUD-LOMBARD SA), 2009 by Cheilan & Guerrero - Per l'Italia: Eura Editoriale 2009

LA QUARTA PARTE SUL PROSSIMO NUMERO

... ARRIVEREMO ALL'ALBA...
NE TROVERAI UNO CHE NON INSEGUE UN DESTINO IMPOSSIBILE
EJI... IO... E' COLPA MIA SE LA MAMMA E' MORTA...
YUNZE HA TROVATO IL DETONATORE NEL MODULO D'OSSERVAZIONE COL QUALE SEI FUGGITA DA CASA SIGMA
E' STATO COSI' CHE HO CAPITO QUELLO CHE TI E' SUCCESSO, NAY... TU HAI SALVATO TUTTA LA REGIONE CIRCOSTANTE..."
HAI FATTO UNA SCELTA MOLTO CORAGGIOSA... POCHI ADULTI NE SAREBBERO CAPACI...
SONO SICURO CHE E' QUELLO CHE TUA MADRE VOLEVA..
SALVATI COL MODULO, NAY...
2

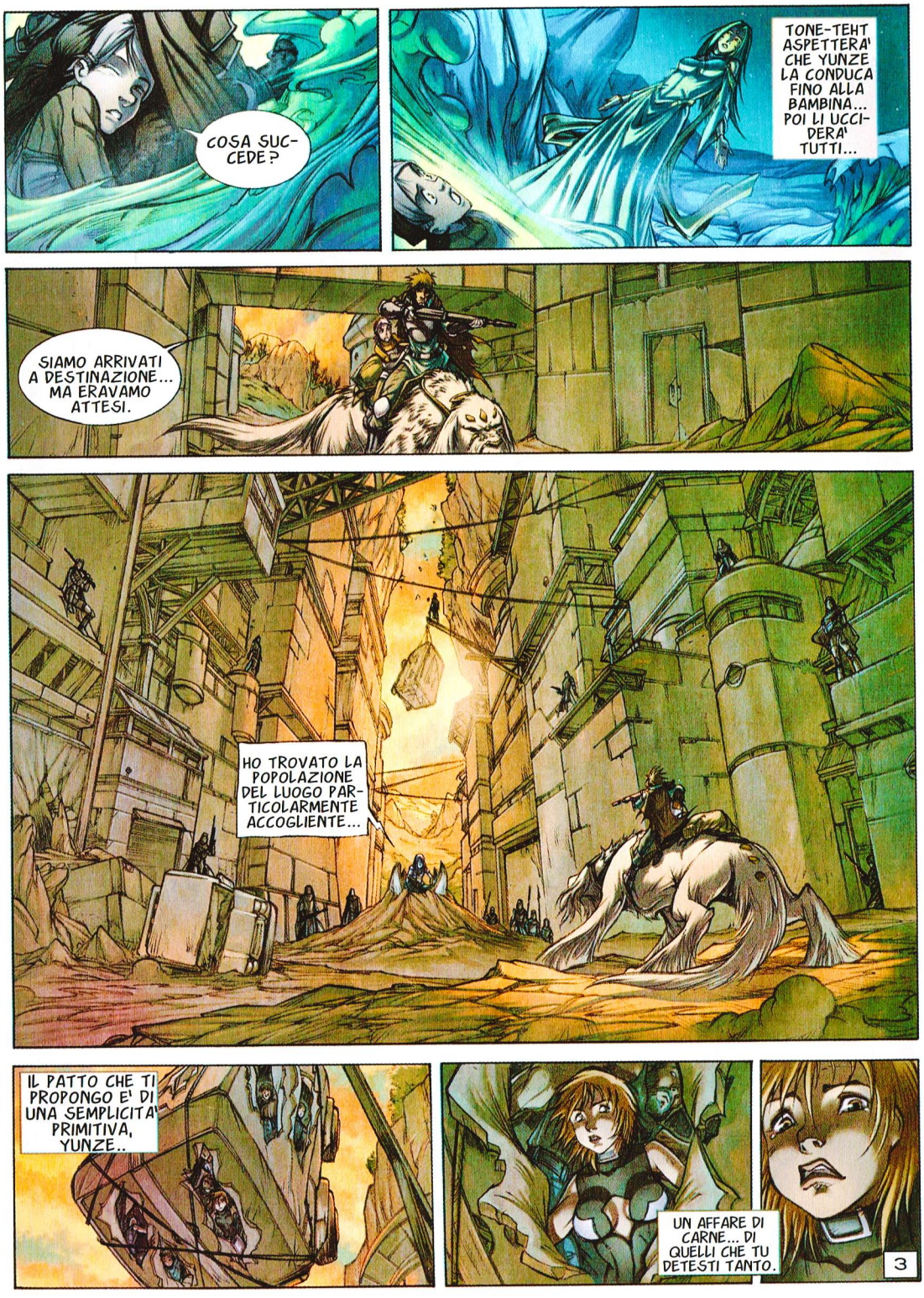
COSA SUCCEDE?
TONE-TEHT ASPETTERA' CHE YUNZE LA CONDUCA FINO ALLA BAMBINA... POI LI UCCIDERA' TUTTI...
SIAMO ARRIVATI A DESTINAZIONE... MA ERAVAMO ATTESI.
HO TROVATO LA POPOLAZIONE DEL LUOGO PARTICOLARMENTE ACCOGLIENTE...
IL PATTO CHE TI PROPONGO E' DI UNA SEMPLICITA' PRIMITIVA, YUNZE..
UN AFFARE DI CARNE... DI QUELLI CHE TU DETESTI TANTO.
3

PER UNA VITA, IO TE NE OFFRO TRENTA... SI', PICCOLA... E' DI TE CHE PARLO
NO, EJI!... NON LASCIARGLIELO FARE
POI MI RINGRAZIERAI... NON IMMAGINI QUANTO QUELLA PICCOLA SIA PERICOLOSA PER TUTTI NOI...
PERCHE' CHIARAMENTE TU NON PUOI RIFIUTARE LO SCAMBIO, YUNZE... TU SE INCAPACE DI SACRIFICARE TANTE VITE...
AGGRAP PATI, NAY!
UCCIDETELI!... UCCIDETELI TUTTI
NO!
4

5

6

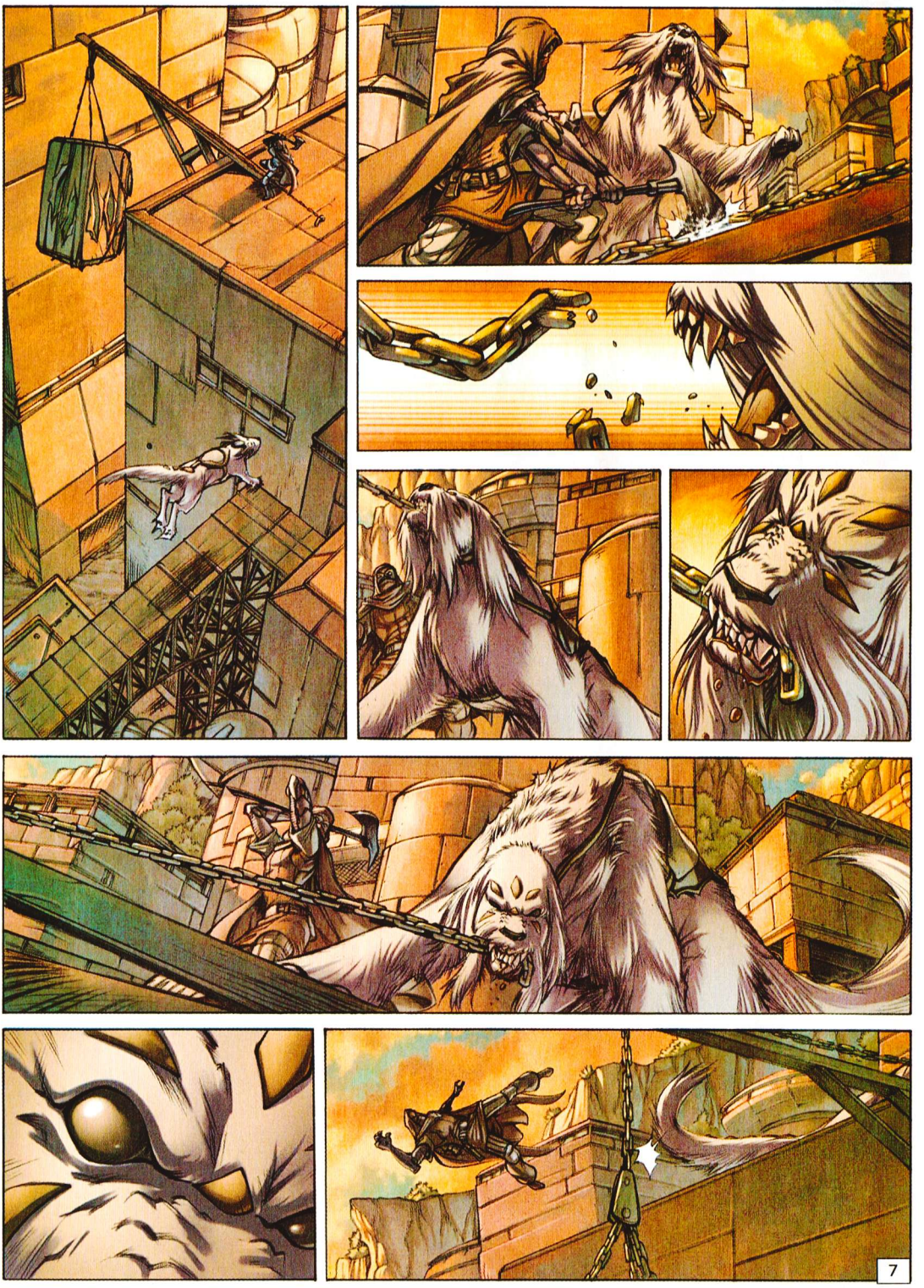
7

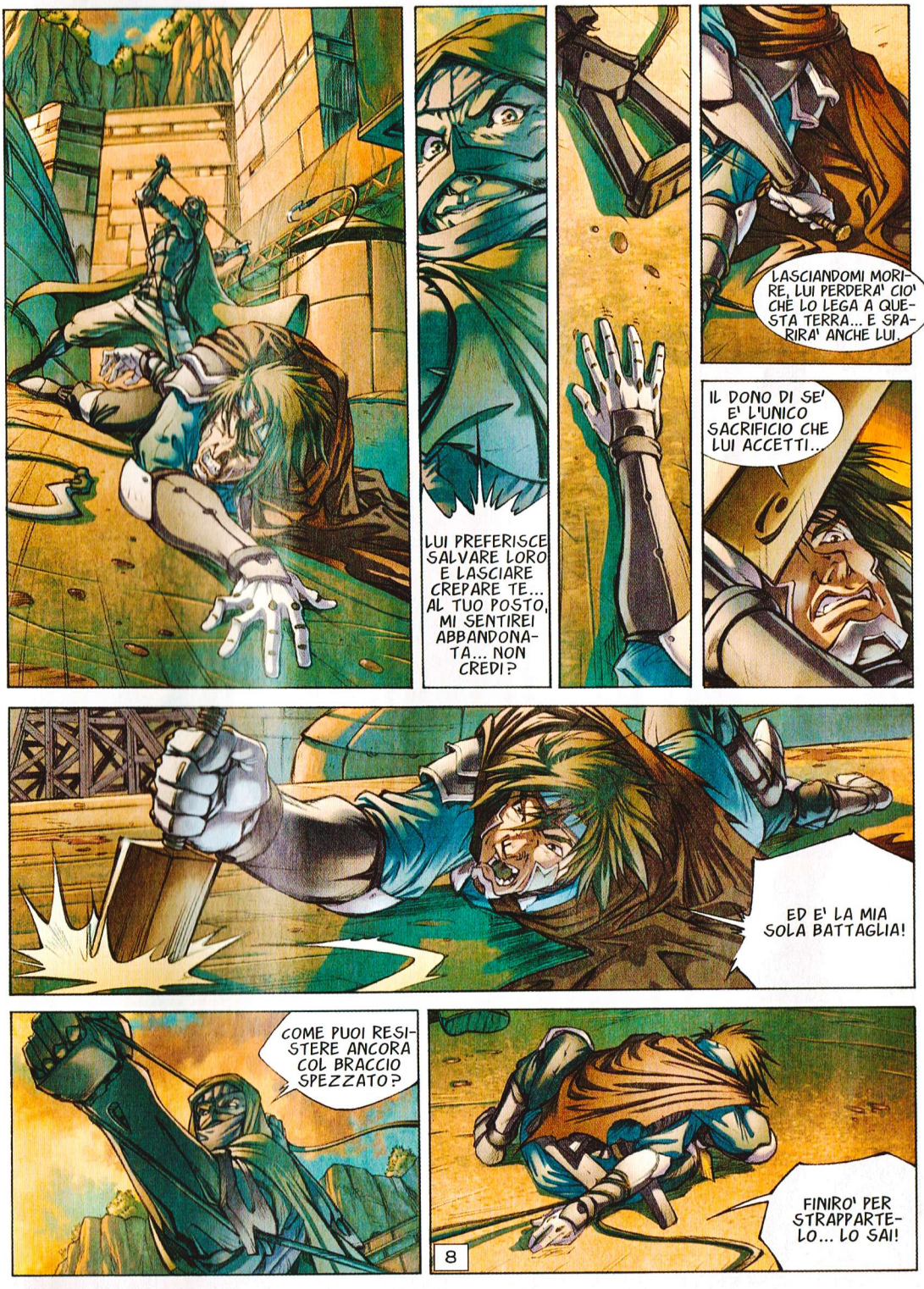
LUI PREFERISCE SALVARE LORO E LASCIARE CREPARE TE... AL TUO POSTO, MI SENTIREI ABBANDONATA... NON CREDI?
LASCIANDOMI MORIRE, LUI PERDERA' CIO' CHE LO LEGA A QUESTA TERRA... E SPARIRA' ANCHE LUI.
IL DONO DI SE' E' L'UNICO SACRIFICIO CHE LUI ACCETTI...
ED E' LA MIA SOLA BATTAGLIA!
COME PUOI RESISTERE ANCORA COL BRACCIO SPEZZATO?
FINIRO' PER STRAPPARTELO... LO SAI!
8

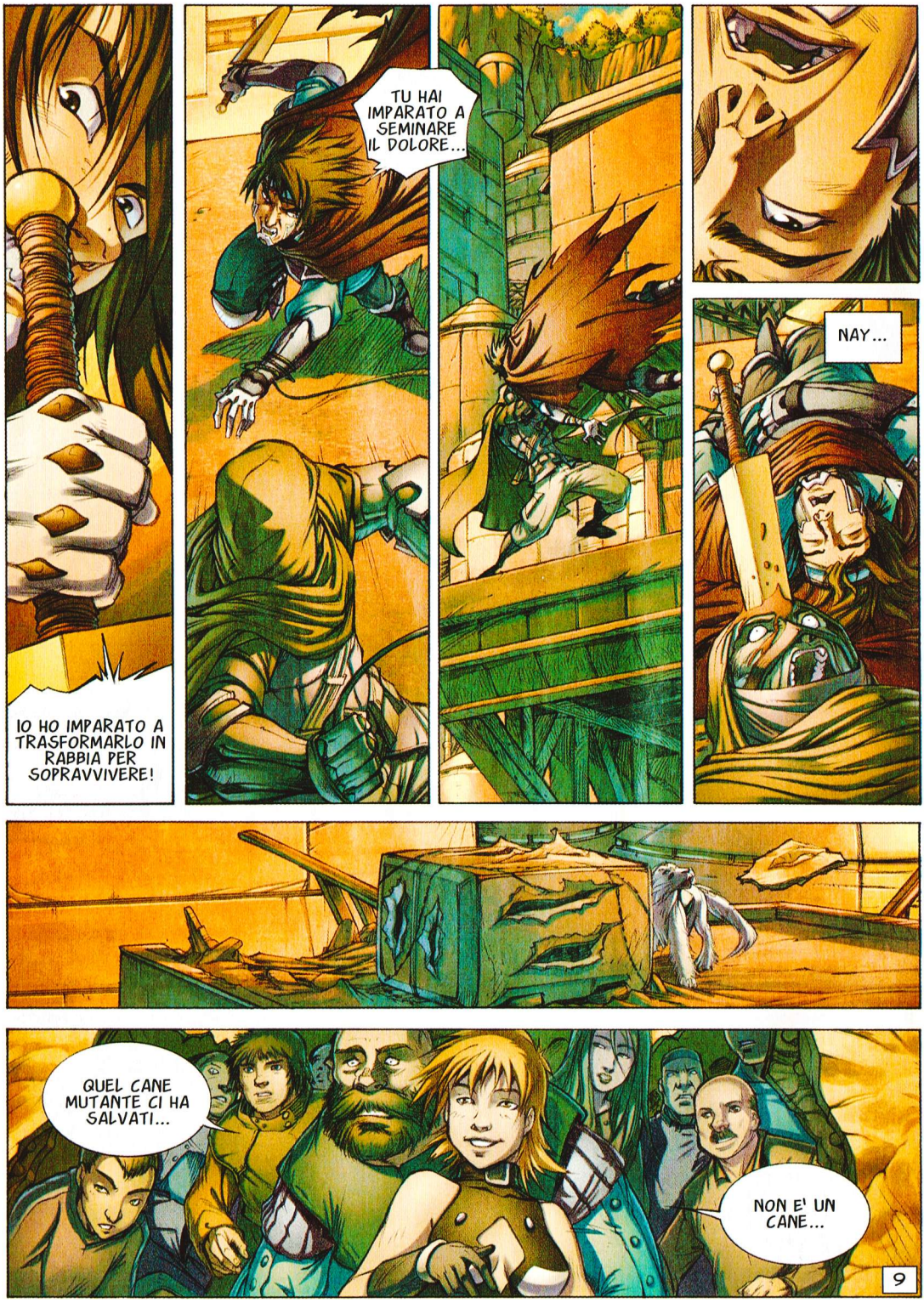
IO HO IMPARATO A TRASFORMARLO IN RABBIA PER SOPRAVVIVERE!
TU HAI IMPARATO A SEMINARE IL DOLORE...
NAY...
QUEL CANE MUTANTE CI HA SALVATI...
NON E' UN CANE...
9

AMRATH CI TIRERA' FUORI DI QUI.
NON GUARDARE, NAY...
MASSACRATEVI TRA VOI... NOI RAMAZZEREMO I RESTI...
GLI IBRIDI RISPONDERANNO ALL'APPELLO DEL TRAGHETTATORE D'ANIME PER VENDICARSI DI COLEI CHE LI HA MALEDETTI...
"LA' SI COMBATTERA' UNA BATTAGLIA DECISIVA
10

© Copyright Dargaud Benelux (DARGAUD-LOMBARD SA), 2009 by Cheilan & Guerrero - Per l'Italia: Eura Editoriale 2009

Testo di CHEILAN
Disegno di GUERRERO

lanciastory N. 50/2009

AMRATH, LA REGINA SELVAGGIA

PRIMA PARTE

61

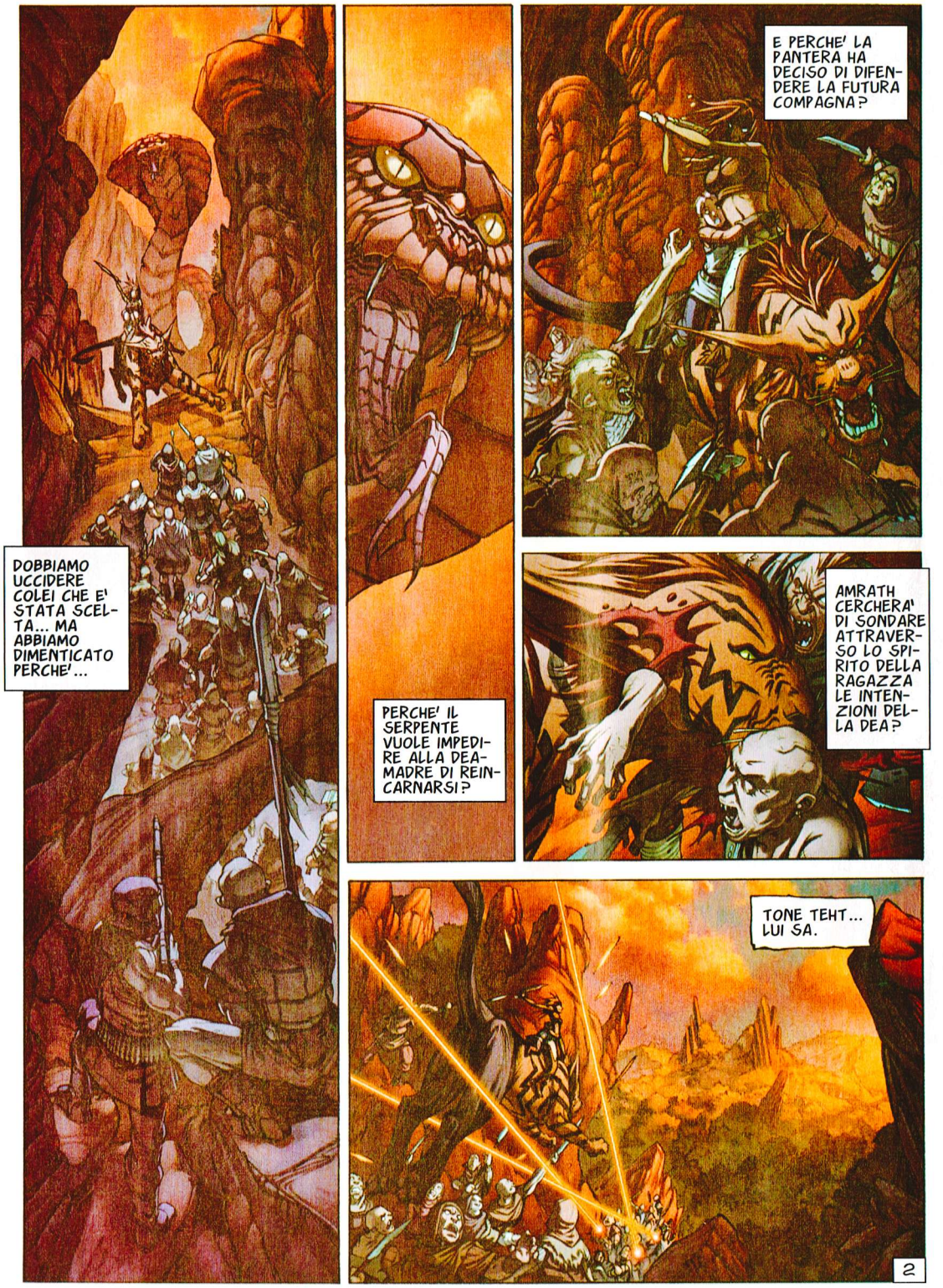
DOBBIAMO UCCIDERE COLEI CHE E' STATA SCELTA... MA ABBIAMO DIMENTICATO PERCHE'...
PERCHE' IL SERPENTE VUOLE IMPEDIRE ALLA DEA-MADRE DI REINCARNARSI?
E PERCHE' LA PANTERA HA DECISO DI DIFENDERE LA FUTURA COMPAGNA?
AMRATH CERCHERA' DI SONDARE ATTRAVERSO LO SPIRITO DELLA RAGAZZA LE INTENZIONI DELLA DEA?
TONE TEHT... LUI SA.
2

TROPPO VELOCE... TROPPO IMPREVEDIBILE.. CESSATE IL FUOCO!
3

TENTANO DI FUGGIRE DALLA SCOGLIE-RA...
VOLA, AM-RATH!... VOLA!
E' PAS-SATA...
ALLA TUA ETA', NAY, IO ME LA SAREI FATTA SOTTO.
4

GRAZIE ALLA TUA VISIONE DEL FUTURO, ABBIAMO SALVATO NAY... PER STAVOLTA ABBIAMO PRESO PARTE AGLI EVENTI. NON POTREMO PIU' PREVEDERLI... SOLO AFFRONTARLI. RESTA SOLO LA TUA SAGGEZZA PER GUIDARCI, ORGOBANE.
ALMENO, IL PIANO DI SOCCORSO SEMBRA FUNZIONARE.
AMRATH NON HA ALTRA SCELTA CHE QUELLA DI PRECIPITARSI VERSO QUELLA CITTA' IBRIDA... SARA' UNA NUOVA TRAPPOLA?
L'ELETTA VERRA' FINO A NOI.
ASPETTI UN PRESAGIO?... HAI DIMENTICATO CHE GLI DEI TI HANNO ABBANDONATO?... TE E I TUOI...
IO SONO CAPACE DI VEDERE ATTRAVERSO IL TEMPO E LO SPAZIO, ANZIANO.
LO CREDI?... E ALLORA, CHE VEDI?
IL MIO POPOLO MUORE E NESSUNO SI OCCUPA DELLA NOSTRA CITTA'.
5

NON C'E' BISOGNO DI PREVEGGENZA PER SAPERE QUESTO!
Tutti i bersagli localizzati nello stesso settore.
Attivazione programma di distruzione.
6

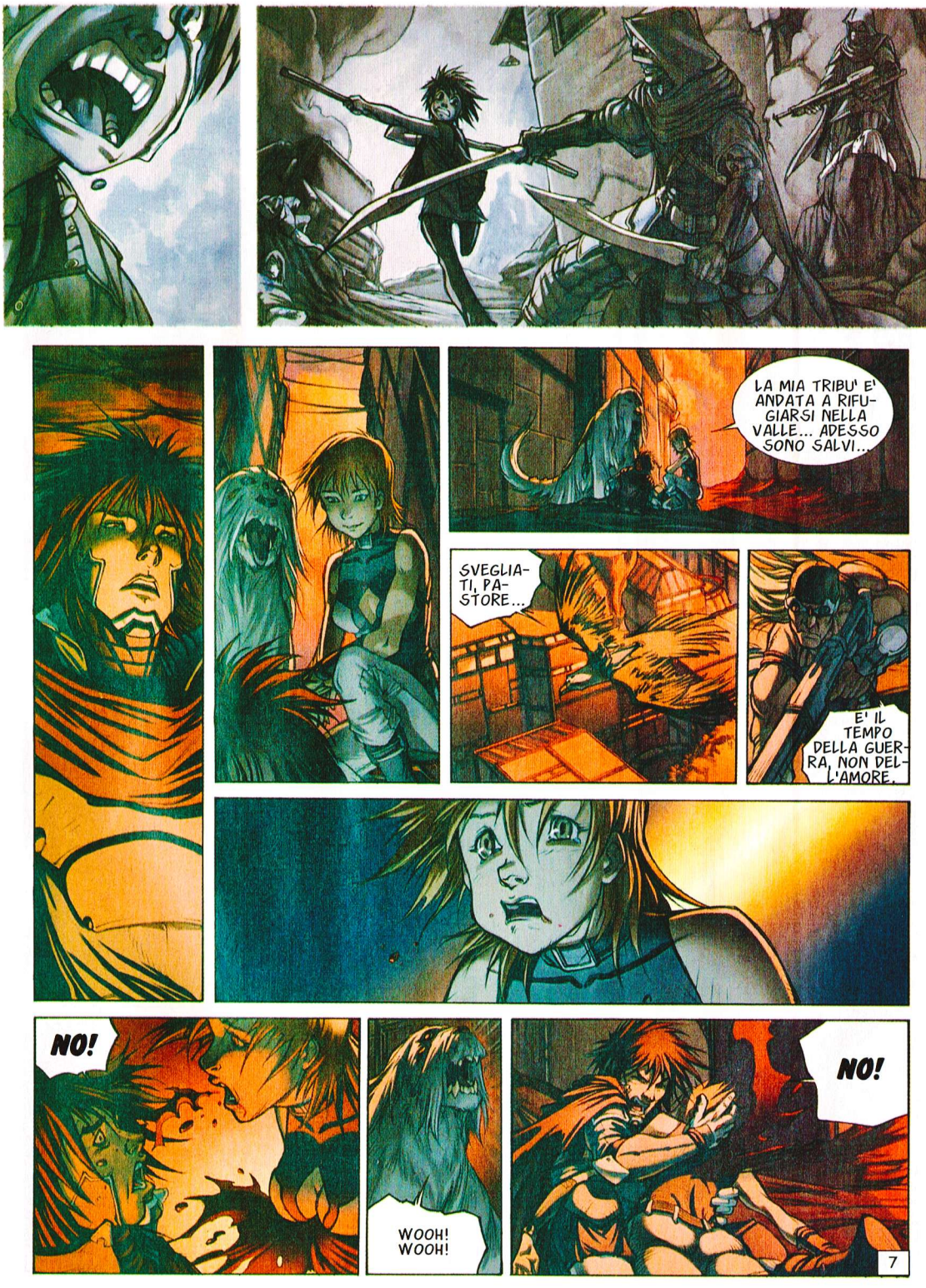
LA MIA TRIBU' E' ANDATA A RIFUGIARSI NELLA VALLE... ADESSO SONO SALVI...
SVEGLIATI, PASTORE...
E' IL TEMPO DELLA GUERRA, NON DELL'AMORE.
NO!
WOOH! WOOH!
NO!
7

MYYYAAK
8

LEI SI CHIAMA EFELIE... ADESSO TU VAI CON LEI!
RAHOOARR
QUESTO E' PER NAY!
DIREI CHE LA FIGLIA DEI BOSCHI SI ECCITA UN PO' TROPPO...
9

IL FRESCO DELLA TERRA PLACHERA' I TUOI ARDORI.
UNO DI NOI DEVE PAGARE UN PO' DI PERSONA.
SPIACENTE, EFELIE...
10

ODO... MALEDICO IL NOME DEL TUO SIGNORE!
NON AVER PAURA... HO GIA' AVUTO CENTO VOLTE L'OCCASIONE DI UCCIDERTI E NON L'HO FATTO.
TU NON HAI SCELTA... DEVI ACCETTARE IL TUO DESTINO...
... COME TUTTI GLI ALTRI COMPAGNI DEGLI DEI.
NESSUNO HA CHIESTO DI ESSERE SCELTO... MA E' COSI'.
ERO A CASA SIGMA 4 QUANDO E' CADUTA... IL MIO SIGNORE, UOK, HA CAPITO COS'E' SUCCESSO.
LA SOLA RESPONSABILE E' TUA MADRE... TUTTO QUELLO CHE TI SUCCEDE E' PER COLPA SUA.
ADESSO DEVI VENIRE CON ME... UOK TI PREPARERA' A DIVENTARE LA COMPAGNA DELLA DEA FARFALLA.
PER LA FOLGORE!
11

E SE RIMANDASSIMO QUESTO ARDENTE CORPO A CORPO A PIU' TARDI?
TU L'AVEVI PREDETTO, MIO SIGNORE... SONO RIUSCITI A COSTRUIRE IL LORO STERMINATORE!
RHA
AL RIPARO DEGLI ALBERI, PERDERA' LA NOSTRA TRACCIA.
I DROIDI CI SFIDANO... CREDONO DI POTER DOMINARE IL CIELO.
GLI RICORDEREMO CHE TU SEI IL SOLO SIGNORE, UOK.
IL POPOLO UMANO TI APPARTERRA' E LA FARFALLA UNIVERSALE SARA' COSTRETTA A RICONOSCERE IL TUO REGNO TERRESTRE.
12

© Copyright Dargaud Benelux (DARGAUD-LOMBARD SA), 2009 by Cheilan & Guerrero - Per l'Italia: Eura Editoriale 2009

LA SECONDA PARTE SUL PROSSIMO NUMERO

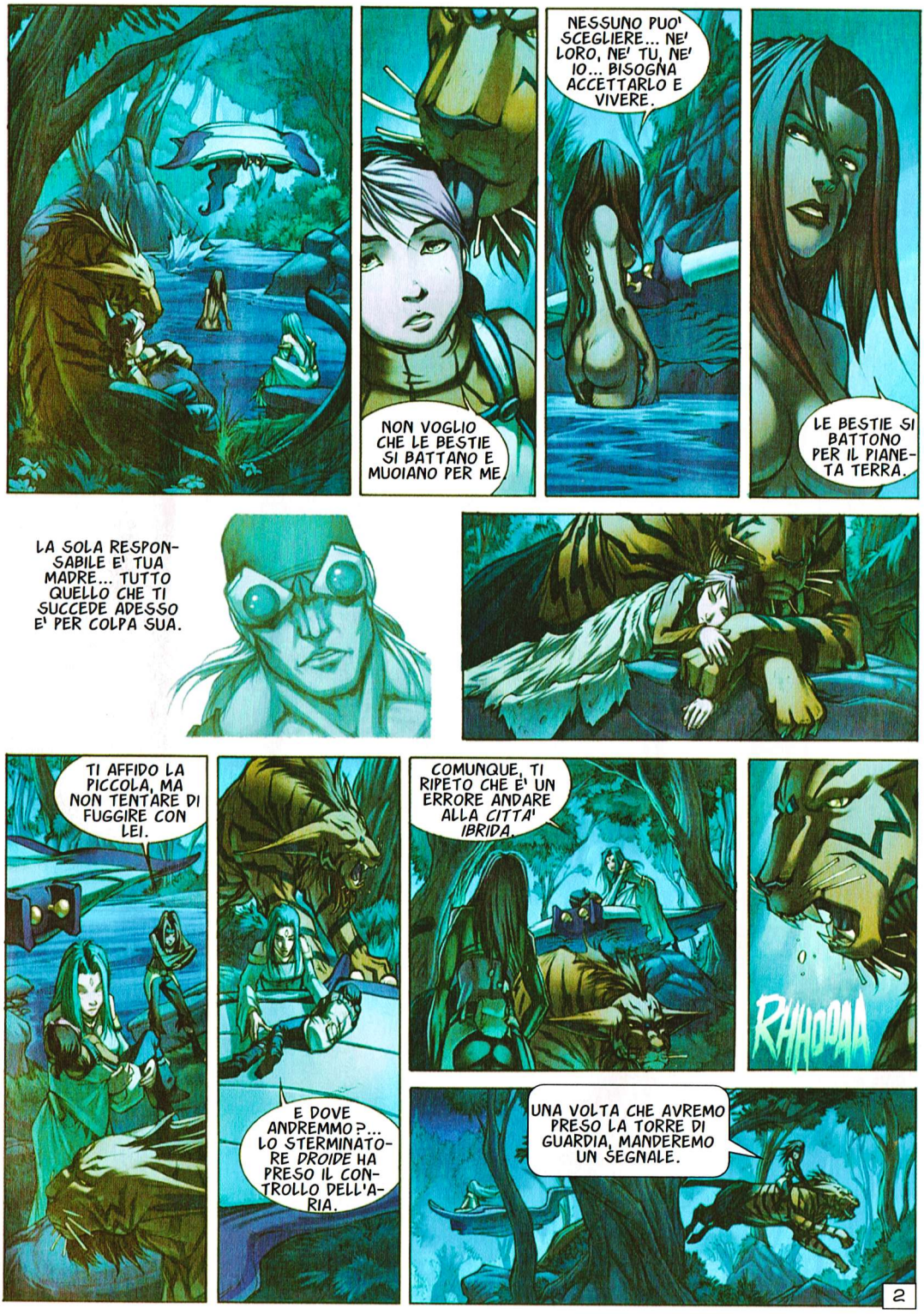
NESSUNO PUO' SCEGLIERE... NE' LORO, NE' TU, NE' IO... BISOGNA ACCETTARLO E VIVERE.
NON VOGLIO CHE LE BESTIE SI BATTANO E MUOIANO PER ME.
LE BESTIE SI BATTONO PER IL PIANETA TERRA.
LA SOLA RESPONSABILE E' TUA MADRE... TUTTO QUELLO CHE TI SUCCEDE ADESSO E' PER COLPA SUA.
TI AFFIDO LA PICCOLA, MA NON TENTARE DI FUGGIRE CON LEI.
E DOVE ANDREMMO?... LO STERMINATORE DROIDE HA PRESO IL CONTROLLO DELL'ARIA.
COMUNQUE, TI RIPETO CHE E' UN ERRORE ANDARE ALLA CITTA' IBRIDA.
RHHOOAA
UNA VOLTA CHE AVREMO PRESO LA TORRE DI GUARDIA, MANDEREMO UN SEGNALE.
2

"IO NON POSSO MORIRE. IO DEVO BATTERMI CONTRO COLORO CHE SPARGONO LA DESOLAZIONE NELLE TRIBU'... IO NON POSSO MORIRE..."
LE NOSTRE UNITA' STANNO SPINGENDO IL CANE VERSO LA CITTA' IBRIDA...
PERFETTO... LI TENIAMO TUTTI.
3

RHHOOAAAA
LA DEA AMRATH E' TORNATA!... NON TENTATE NIENTE CONTRO DI LEI E SARETE SALVI... OBBEDITE AL DIO SERPENTE E MORIRETE!
PERCHE' LA LAMA DI ZAO BRILLA COSI'?
BASTA DOMANDE PER OGGI... DORMI.
4

RHHHAAAA
WOOH!
5

SOPRAVVIVRA'... VIENI... DEVO TROVARE I VIVERI PER I PROSSIMI GIORNI.
YUNZE ED EJI MI HANNO PROTETTA.
TI AVREBBERO ANCHE CONSEGNATA AD AHNJA SE AMRATH NON FOSSE INTERVENUTA... RICORDI?
SI'.
6

ANCHE DA VICINO, LA SUA BLINDATURA RESISTE AL LASER.
GUARDA.
E' DAVVERO STRANO... QUI LA VEGETAZIONE E' LUSSUREGGIANTE, MA SEMBRA IN COLLERA... NON C'E' NIENTE DI COMMESTIBILE, A PARTE QUESTE RADICI.
HAI DAVVERO UN DONO PER LE PIANTE...
PERCHE' TU ED EJI NON SEMBRATE MAI ESSERE D'ACCORDO?
PERCHE' EJI E YUNZE SONO COME BAMBINI...
7
VOGLIONO PROTEGGERE TUTTI... MA NON POSSONO...
HAI RISCHIATO DI FARTI UCCIDERE A CAUSA LORO!
HMM... IO TI HO CHIESTO DI EJI... NON DI YUNZE.
NON HO NIENTE DA DIRE SU EJI, RAGAZZINA.

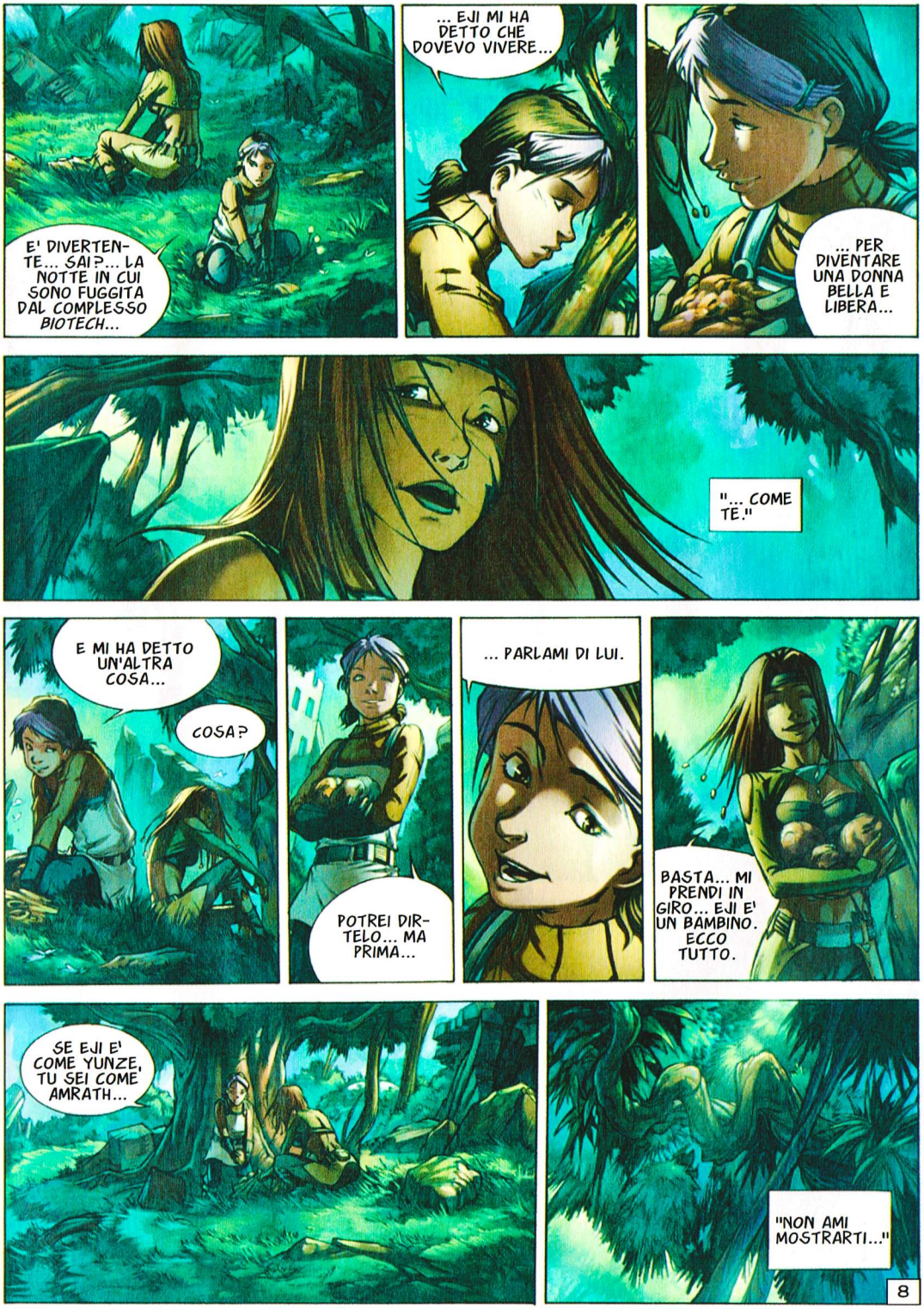
E' DIVERTENTE... SAI?... LA NOTTE IN CUI SONO FUGGITA DAL COMPLESSO BIOTECH...
... EJI MI HA DETTO CHE DOVEVO VIVERE...
... PER DIVENTARE UNA DONNA BELLA E LIBERA...
"... COME TE."
E MI HA DETTO UN'ALTRA COSA...
COSA?
POTREI DIRTELO... MA PRIMA...
... PARLAMI DI LUI.
BASTA... MI PRENDI IN GIRO... EJI E' UN BAMBINO. ECCO TUTTO.
SE EJI E' COME YUNZE, TU SEI COME AMRATH...
"NON AMI MOSTRARTI..."
8

E' UNA PERDITA DI TEMPO CUOCERLO... E' BUONO CRUDO.
WOOH! WOOH!
FELICE DI RIVEDERVI.
9

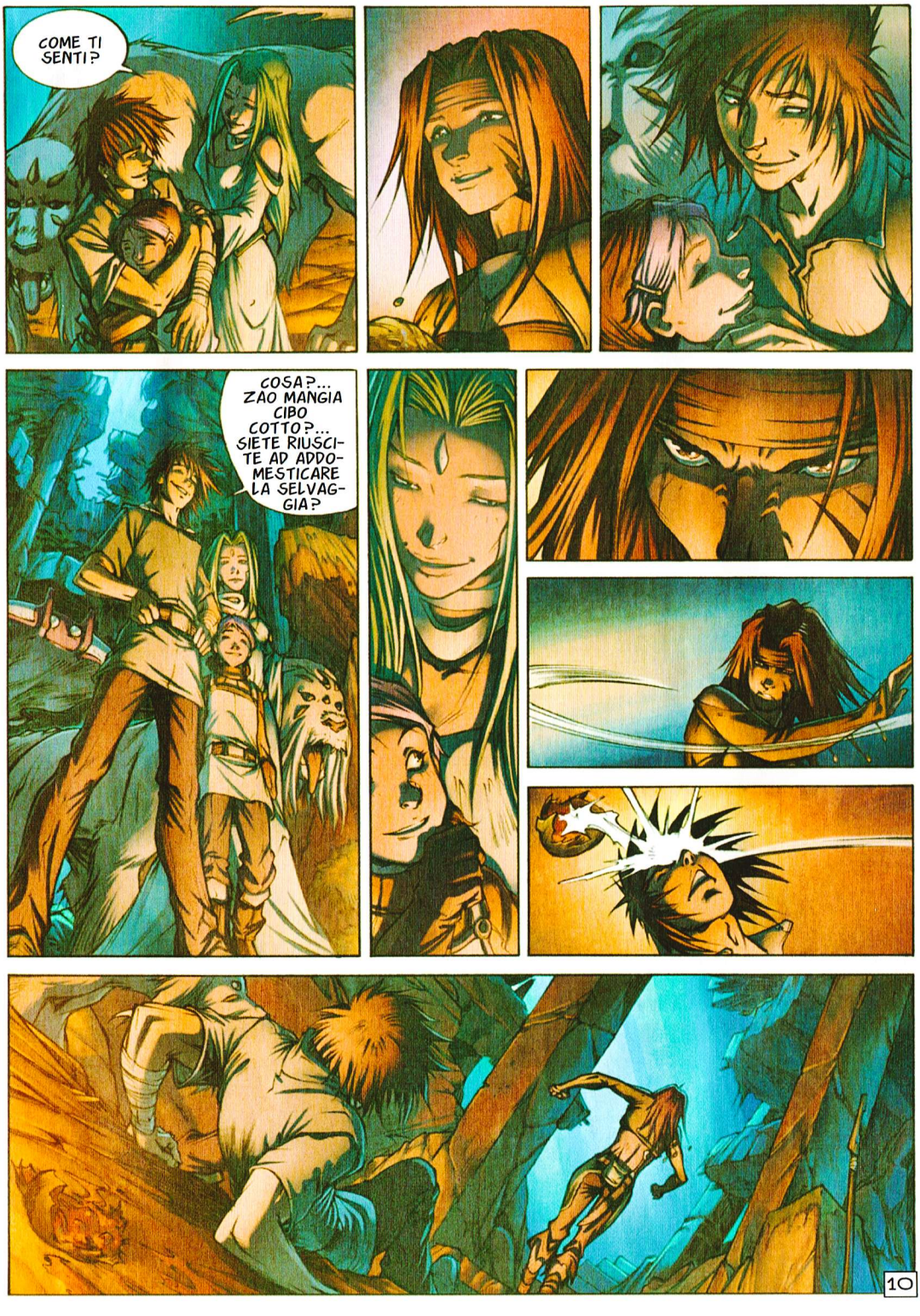
COME TI SENTI?
COSA?... ZAO MANGIA CIBO COTTO?... SIETE RIUSCITE AD ADDOMESTICARE LA SELVAGGIA?
10

DOV'E' AMRATH?
A CACCIA.
NON VOLEVO FERIRTI... SOLO DIRE CHE ERO FELICE DI RIVEDERE LA PIU' STRAORDINARIA DONNA CHE CONOSCO.
PERCHE' DIRE COSI'?... NON SIAMO AMICI.
IO SONO DIVENTATO IL COMPAGNO DI YUNZE A DIECI ANNI... TUTTE LE PERSONE LEGATE A ME MUOIONO... NE HO ABBASTANZA.
QUELLA DONNA... SERNA... ANCHE LEI E' MORTA... IO ERO AGONIZZANTE E HO RICORDATO LA MIA INFANZIA.
SIAMO RIVALI DA TANTO TEMPO...
MA IO HO CAPITO UNA COSA IMPORTANTE...
DOPO TUTTI QUESTI ANNI, TU SEI LA SOLA PERSONA ALLA QUALE SONO ANCORA LEGATO... E RIFIUTO DI PERDERTI...
IO NON SONO STRANA, NE' DIVERSA... IO RIFIUTO LE VOSTRE NUOVE CITTA' E IL VOSTRO SISTEMA SCHIAVISTA... ECCO TUTTO.
11

"NON SGUAINARLA... CI RENDERA' BERSAGLI FACILI PER I CECCHINI..."
NOI NON SIAMO LEGATI... FORSE DOMANI CI BATTEREMO DI NUOVO UNO CONTRO L'ALTRA... COME FACCIAMO CONTRO AHNJA E ODO.
FORSE... MA OGGI IO VOGLIO CHE L'ANZIANO SAPPIA CHE CI SONO DUE LAME ALLEATE CONTRO DI LUI... SII LA MIA ALLEATA.
TU SEI LEGATO SOLO A YUNZE. E SE TI FAI UCCIDERE, LUI SPARISCE.
HANNO TROPPA PAURA DELLA TUA REGINA SELVAGGIA PER TIRARCI ADDOSSO... TROPPA PAURA DI NOI.
MOSTRA ALL'ANZIANO CHE CI SONO DUE LAME ALLEATE CONTRO DI LUI...
E VA BENE... MA SOLO PER OGGI, RAGAZZINO.
OGGI BASTERA' PER FARTI VEDERE TUTTO QUELLO CHE CI LEGA.
CREDI CHE ZAO ED EJI SIANO INNAMORATI?
IMPOSSIBILE.
12

© Copyright Dargaud Benelux (DARGAUD-LOMBARD SA), 2009 by Cheilan & Guerrero - Per l'Italia: Eura Editoriale 2009

LA TERZA PARTE SUL PROSSIMO NUMERO

GRANDI DEI... VOI AVETE DECISO UN'ALLEANZA TEMPORANEA PER PROTEGGERE INSIEME LA COMPAGNA DELLA TERRA NUTRICE... NOI SIAMO VOSTRI COMPAGNI... NE ESEGUIREMO LA VOSTRA VOLONTA'.
LA COMPAGNA... SONO IO?
RHOA
LE ARMATE DI TONE TEHT CI HANNO VOLONTARIAMENTE SPINTI VERSO QUESTA CITTA' PER POTERCI CIRCONDARE...
I DROIDI CI VIETANO LE VIE DEL CIELO COL LORO STERMINATORE...
E SE TENTIAMO DI ATTRAVERSARE LA CITTA', L'ANZIANO CI TRAVOLGERA' CON UN CORPO A CORPO CONTRO LE TRIBU' IBRIDE...
E' QUELLO CHE TONE TEHT HA PREVISTO... COSI' COME IMMAGINAVA L'ESISTENZA DI UN NUOVO TIPO DI STERMINARE ATTRATTO DALLA LOTTA TRA LE BESTIE...
QUANDO SI E' PRESI IN TRAPPOLA, L'UNICA COSA DA FARE E' CARICARE FRONTALMENTE.
C'E' UN'ALTRA OPZIONE.
RHHOOAAAA
2

I SEGUACI DI TONE TEHT SONO FANATICI. QUI LE TRIBU' VOGLIONO VIVERE IN PACE, MA IL MIO POPOLO E' SPAVENTATO DAL DIO SERPENTE COME DALL'ANZIANO.
SE NE RICEVERANNO L'ORDINE, VI ATTACCHERANNO... ANCHE SE TEMONO MOLTO LA DEA NERA...
MA LE POCHE RISERVE DI CIBO RIMASTE SI TROVANO NELLA CITTA'... E L'ARMATA IBRIDA CHE AVANZA DIETRO TONE TEHT NE HA BISOGNO PER RIFORNIRSI... LA CHIAVE E' QUI.
NOI POSSIAMO SPEZZARE LE LORO CATENE DISTRUGGENDO L'ANZIANO. LE TRIBU' CAPIRANNO ALLORA CHE POSSONO OPPORSI A TONE TEHT IMPEDENDO AL SUO ESERCITO DI PRENDERE LE RISERVE.
VUOI USARE NAY COME ESCA PER ATTIRARE L'ANZIANO?... SAREBBE MENO PROTETTA IN MEZZO A UNA CARICA CON YUNZE E AMRATH A PROTEZIONE.
E COSA SUCCEDERA' SE NON RIUSCIRAI AD ABBATTERE TUTTI I LORO CECCHINI, RAGAZZO?
COSA FA YUNZE?
DISAPPROVA IL PIANO DI ZAO.
NE ESISTE UN ALTRO?
CREDO DI NO.
3

ASPETTAMI, YUNZE!
SO DI ESSERE UNA RAGAZZA PIENA DI PROBLEMI E CHE PER QUESTO TU MI PROTEGGI...
MA SE MORIRAI PER ME, DARAI RAGIONE ALLA DONNA CHE ACCOMPAGNA IL SERPENTE...
NESSUNA VITA VALE PIU' DI UN'ALTRA.
UFF... COME ATTACCARE UNA MONTAGNA A MANI NUDE!
4

QUELLA CREATURA... E' COME SE INDOVINASSE IN ANTICIPO I NOSTRI TIRI...
DOBBIAMO EVACUARE TUTTI I POSTI AVANZATI... LA FERMEREMO CON UN TIRO DI SBARRAMENTO DAL BUNKER CENTRALE...
LEI E' MOLTO INTELLIGENTE...
MI CHIEDO COME SIA RIUSCITA NAY A CONVINCERE YUNZE A SEGUIRE IL TUO PIANO.
5

VIA LIBE-
RA!
6

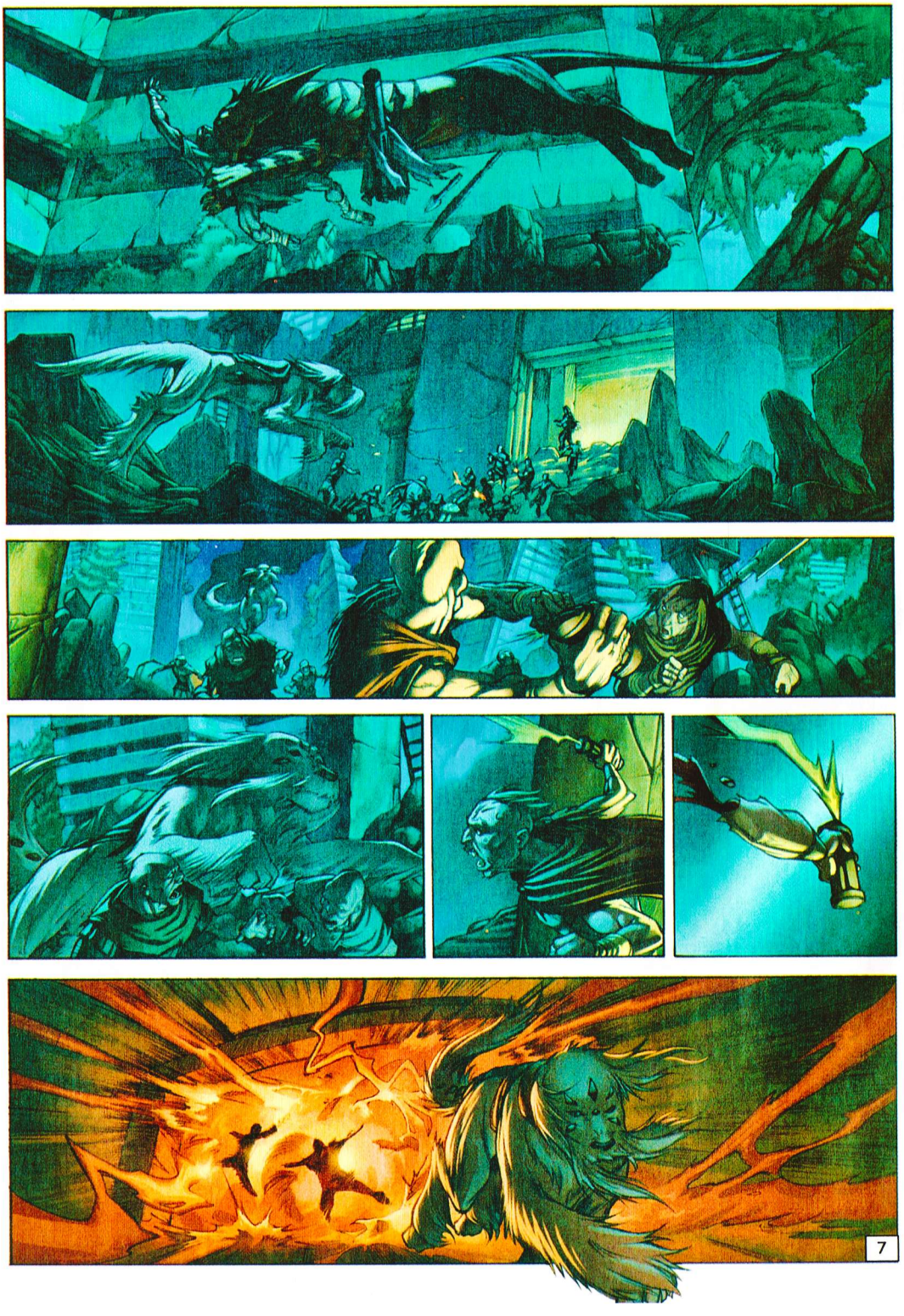
7

LE BESTIE HANNO PRESO IL CONTROLLO DEL BUNKER CENTRALE...
IL BUNKER E' SUL TUO TERRITORIO... TOCCA A TE AGIRE.
EVACUATE!
ADESSO VERRANNO VERSO IL TUO SETTORE... E' UN TUO PROBLEMA.
RAHGAAAA
8

VOGLIONO SPINGERVI SULL'ALTRO FIANCO DELLA VALLE PER IMPEDIRE OGNI FORMAZIONE D'ATTACCO ALLE LORO POSIZIONI.
E' LA TUA RIVINCITA, ANZIANO... NON LA MIA...
9

NON FARLO... VOGLIONO ATTIRARTI IN UNA TRAPPOLA.
LA UCCIDERO'. VOGLIO DISTRUGGERE.
DEVI ORGANIZZARE LA FORMAZIONE D'ATTACCO E ASPETTARE.
IL PASSATORE D'ANIME TACCIA!... GLI DEI NON SONO PIU' NIENTE!
LA UCCIDERO'!
10

© Copyright Dargaud Benelux (DARGAUD-LOMBARD SA), 2009 by Cheilan & Guerrero - Per l'Italia: Eura Editoriale 2009

LA QUARTA PARTE SUL PROSSIMO NUMERO

LA CENTRALE IDROELETTRICA E' SICURAMENTE TROPPO VECCHIA E DANNEGGIATA, MA SI POTREBBERO USARE I GENERATORI DI SOCCORSO.
NON POSSIAMO FARE NIENTE... QUESTA TERRA E' STATA MALEDETTA E ADESSO LA RAGAZZINA HA LA RESPONSABILITA' DI QUESTO INCUBO.
PERCHE' DICI COSI'?
BASTA, IBRIDO... ADESSO TACI!
LASCIALO PARLARE, EJI... NAY VUOLE SAPERE... L'IGNORANZA GENERA PAURA E COLLERA.
LA FARFALLA-UNIVERSO HA MALEDETTO I NOSTRI ANTENATI E LA NOSTRA CIVILTA' E' STATA DISTRUTTA.
TU HAI SCELTO, RAGAZZINA... TU PORTI IL SUO MARCHIO E QUESTO SIGNIFICA UNA SOLA COSA...
LEI VUOLE REINCARNARSI SULLA TERRA...
... E NOI TI UCCIDEREMO PER IMPEDIRLO.
2

TUTTI VOGLIONO UCCIDERMI... FALLO, SE VUOI... PER ME E' LO STESSO.
MA NON AVRO' PIU' PAURA... ADESSO BASTA!
IO NON SONO RESPONSABILE... TUTTA LA COLPA E' DI MIA MADRE!
RISPETTA LA SUA AZIONE... LEI HA FATTO LA SCELTA PIU' DIFFICILE.
E IO?... CHI MI LASCIA LA SCELTA?... NESSUNO!
PERCHE' SORRIDI COSI'?
LA RAGAZZA RIFIUTA DI ESSERE SCELTA... E COSI', LA DEA NON PUO' INCARNARSI SULLA TERRA.
DOVRESTI USARE LA TUA INTELLIGENZA PER RICOSTRUIRE, IBRIDO... NON PER DISTRUGGERE.
ARRIVA.
3

"ALLEATI CON ME."
"IO RIFIUTO DI PERDERTI..."
"OGGI BASTERA' CHE TU VEDA TUTTO QUELLO CHE CI UNISCE..."
"TUTTO QUELLO CHE CI LEGA, ZAO."
4

NESSUNO MI FERMA.
GLI ANZIANI RECLAMANO VENDETTA.
TU, BURATTINO... TI UCCIDERO' DOPO.
TU, PESCE GROSSO... SEI TROPPO LENTO...
LA RAGAZZA E' MIA.
5

LEGALA A QUALCOSA!
PERCHE' FACCIO QUESTO?
PER SOPRAVVIVERE.
GLI DEI SONO INUTILI.
GLI DEI NON SONO PIU' NIENTE.
I DANNATI RECLAMANO SANGUE.
CHI DI VOI DUE E' COSI' PESANTE?
NON DIMENTICHI MAI LA CORTESIA, VEDO...
6

SONO VENUTO A PRENDERTI, RAGAZZA...
TI PRESENTERO' A COLORO CHE VAGANO....
CONTEMPLERAI IL LORO ODIO.
NOI ABBIAMO FONDATO CITTA' SPLENDIDE...
I NOSTRI FIGLI ERANO FORTI E BELLI...
7

... E C'ERA TANTA GIOIA...
8

POI, PIU' NIENTE...
9

AVEVA DUE LAME ALLEATE CONTRO DI SE'...
10

RESISTI?
TI HO DETTO CHE NON AVRO' PIU' PAURA.
STENTO ANCORA A CREDERE CHE L'ANZIANO SIA CADUTO.
PEGGIO PER TE... ADESSO DOVRAI ABITUARTI ALLA LIBERTA'.
COSA MANGI, ZAO?
E' ROBA DA SELVAGGI... TU NON APPREZZERESTI, RAGAZZO.
HO DETTO CHE ERI STRANA... NON HO DETTO CHE NON MI PIACEVI.
PERCHE' MANGI QUESTA ROBA?... E' INFETTA.
MA IO NON NE MANGIO MAI... DA' FEBBRE E DIARREA.
WOOH! WOOH!
LO SO... E' DAVVERO DIVERTENTE...
11

LA DEA AMRATH VI HA OFFERTO LA LIBERTA'... CHE INTENDETE FARNE?
LE TRIBU' DEVONO RIPRENDERE IL CONTROLLO DI TUTTO IL TERRITORIO.
E CHE SI FA DI FRONTE A TONE TEHT E AL SUO ESERCITO IN MARCIA?
I VOSTRI FRATELLI ABBANDONERANNO IL SERPENTE PER UNIRSI A VOI... MANCANO DI CIBO.
"AMRATH E' TORNATA NEL FONDO DELLA FORESTA PER PORRE FINE AL GIOCO DELL'*ANZIANO*."
RHOOAAAA
"ADESSO SI RITIRA."
"E' IL SUO MODO DI VEGLIARE SU NOI, LASCIANDOCI SCEGLIERE IL NOSTRO DESTINO."
"FORSE, ALLA FINE GLI DEI NON CI HANNO ABBANDONATO..."
CERTO CHE TROVO EJI ATTRAENTE... COSA CREDI, BELLA MIA?
RHOOAAAA
12

© Copyright Dargaud Benelux (DARGAUD-LOMBARD SA), 2009 by Cheilan & Guerrero - Per l'Italia: Editoriale Aurea, 2010

FINE DELL'EPISODIO

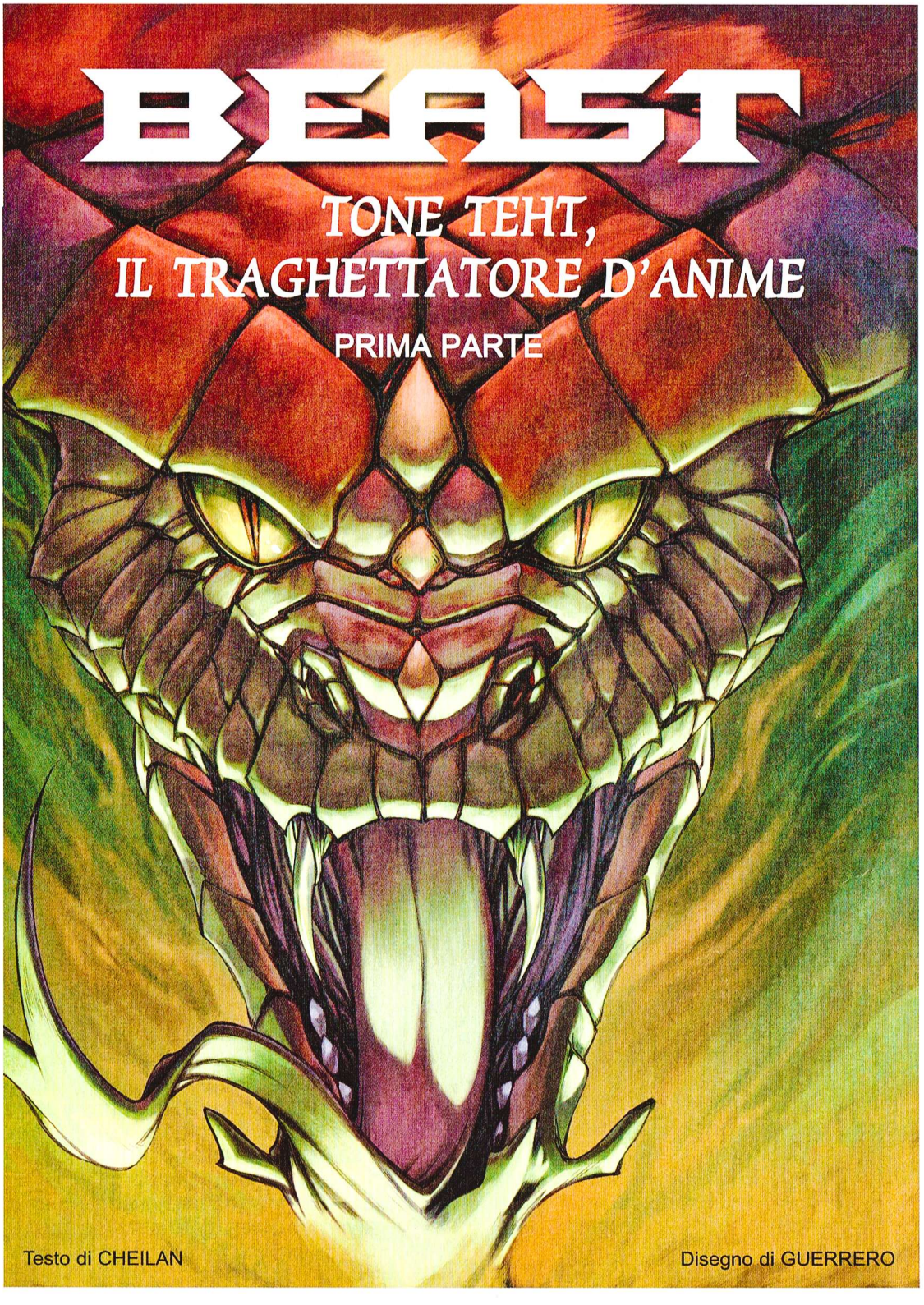
BEAST
TONE TEHT,
IL TRAGHETTATORE D'ANIME
PRIMA PARTE
Testo di CHEILAN
Disegno di GUERRERO

2

ANCORA UNA VOLTA, IL DIVERSIVO DI UOK CI HA PERMESSO DI SFUGGIRE ALLO STERMINATORE.
IL CONDOR NON VUOLE FARSI RUBARE LA PREDA DA UNA MACCHINA.
QUANDO SIAMO PASSATI DI QUI L'ULTIMA VOLTA?
SEI LUNE FA, FORSE...
E' OPERA DEI SEMINATORI DI LAME. SIGNIFICA CHE NEANCHE LORO HANNO PERSO LE NOSTRE TRACCE.
SI', MA OGNI VOLTA CHE NOI FACCIAMO DIETRO-FRONT, CONFONDIAMO LE PISTE.
FORSE QUESTA CACCIA NON FINIRA' MAI... FORSE DOVRESTE ABBANDONARMI ALLE MACCHINE E FARLA FINITA CON TUTTO QUESTO.
LE MACCHINE NON ABBANDONERANNO LA CACCIA FINCHE' NON AVRANNO DISTRUTTO TUTTE LE BESTIE.
PERCHE'?
OGNUNA A MODO SUO, LE BESTIE SI SONO SCHIERATE CON GLI UMANI. ORA, LE MACCHINE RITENGONO CHE L'UMANITA' SIA UN PERICOLO PER QUESTA TERRA.
UN PERICOLO?
SI'. LE MACCHINE SONO GOVERNATE DA INTELLIGENZE ARTIFICIALI CHE SONO RIUSCITE A CONIUGARE ECOLOGIA E ALTA TECNOLOGIA. LORO TEMONO CHE ENTRO QUALCHE GENERAZIONE GLI UMANI ROVINEREBBERO PROFONDAMENTE IL NOSTRO FRAGILE ECOSISTEMA.
3

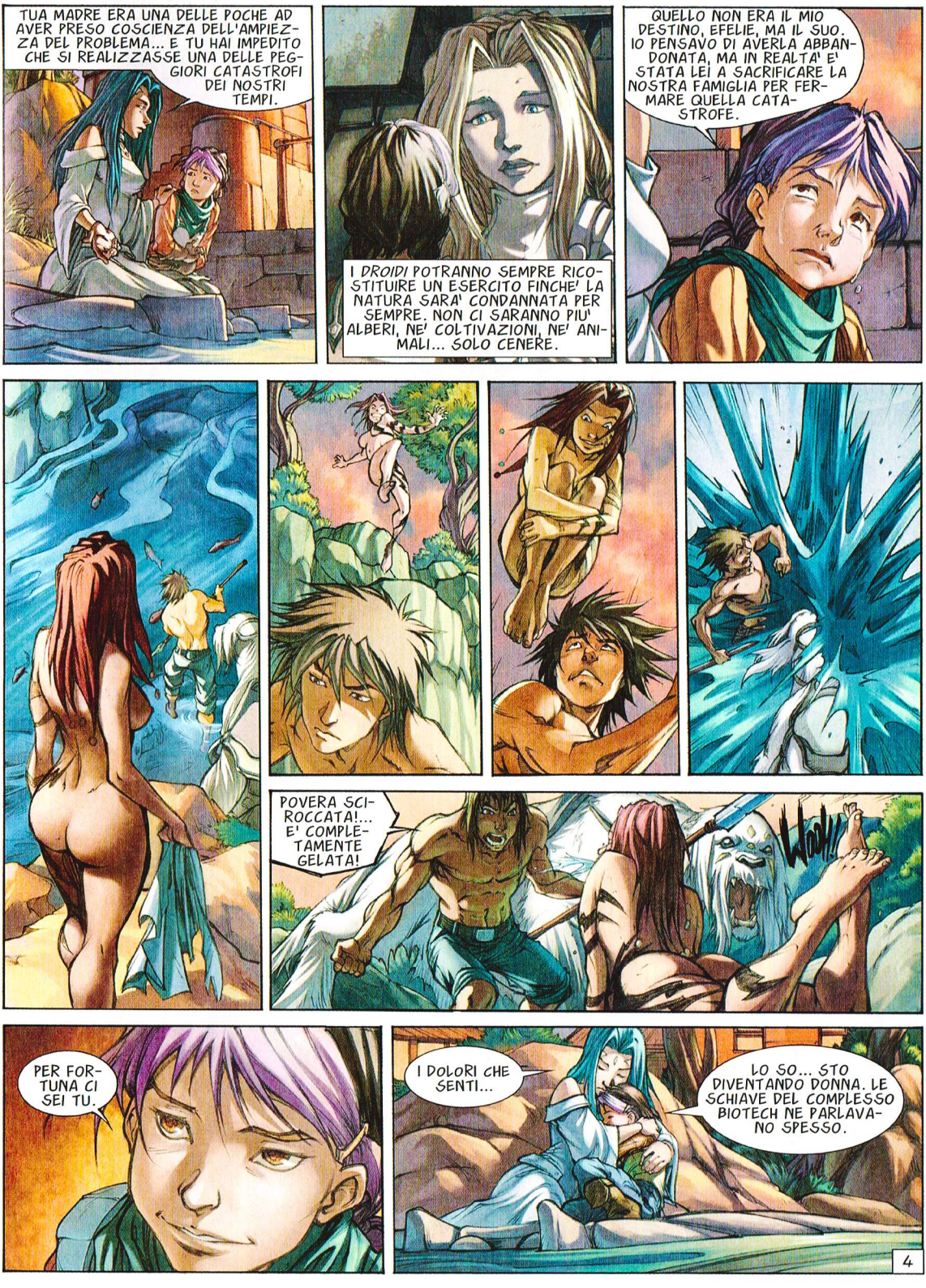
TUA MADRE ERA UNA DELLE POCHE AD AVER PRESO COSCIENZA DELL'AMPIEZZA DEL PROBLEMA... E TU HAI IMPEDITO CHE SI REALIZZASSE UNA DELLE PEGGIORI CATASTROFI DEI NOSTRI TEMPI.
I DROIDI POTRANNO SEMPRE RICOSTITUIRE UN ESERCITO FINCHE' LA NATURA SARA' CONDANNATA PER SEMPRE. NON CI SARANNO PIU' ALBERI, NE' COLTIVAZIONI, NE' ANIMALI... SOLO CENERE.
QUELLO NON ERA IL MIO DESTINO, EFELIE, MA IL SUO. IO PENSAVO DI AVERLA ABBANDONATA, MA IN REALTA' E' STATA LEI A SACRIFICARE LA NOSTRA FAMIGLIA PER FERMARE QUELLA CATASTROFE.
POVERA SCIROCCATA!... E' COMPLETAMENTE GELATA!
Woah!!
PER FORTUNA CI SEI TU.
I DOLORI CHE SENTI...
LO SO... STO DIVENTANDO DONNA. LE SCHIAVE DEL COMPLESSO BIOTECH NE PARLAVANO SPESSO.
4

COS'E'?... STASERA FACCIAMO FUOCO COSI'?... VUOI DARE LA NOSTRA POSIZIONE ALLO STERMINATORE?

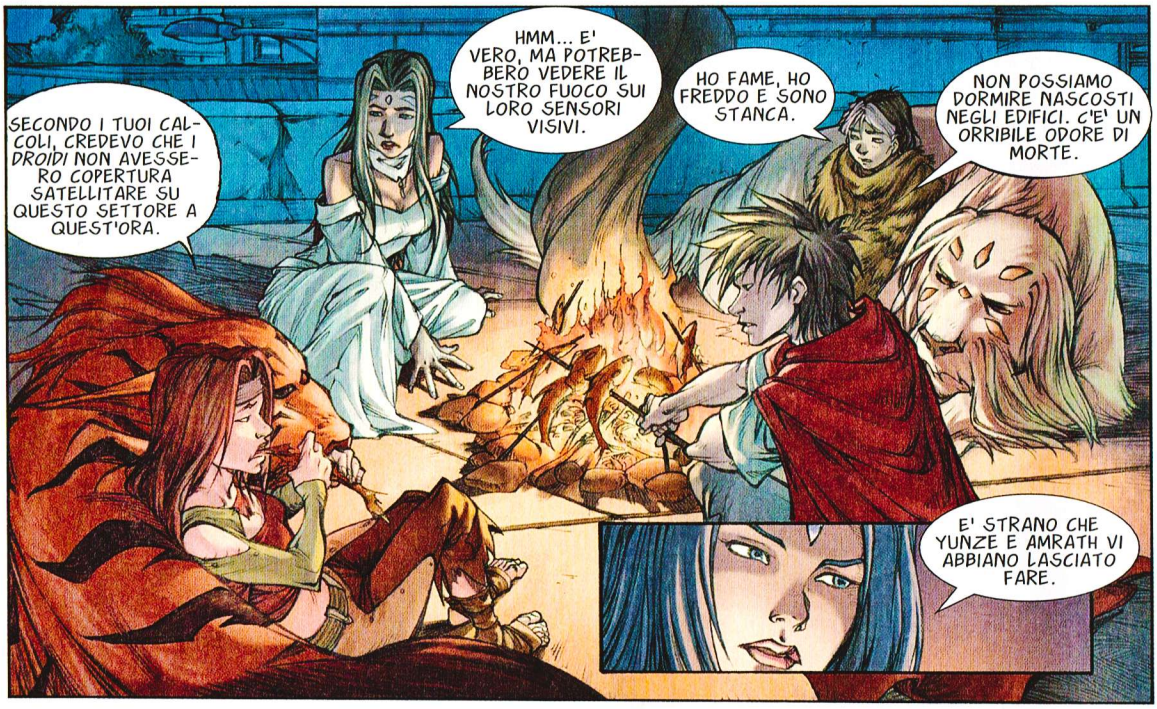
SECONDO I TUOI CALCOLI, CREDEVO CHE I DROIDI NON AVESSERO COPERTURA SATELLITARE SU QUESTO SETTORE A QUEST'ORA.
HMM... E' VERO, MA POTREBBERO VEDERE IL NOSTRO FUOCO SUI LORO SENSORI VISIVI.
HO FAME, HO FREDDO E SONO STANCA.
NON POSSIAMO DORMIRE NASCOSTI NEGLI EDIFICI. C'E' UN ORRIBILE ODORE DI MORTE.
E' STRANO CHE YUNZE E AMRATH VI ABBIANO LASCIATO FARE.

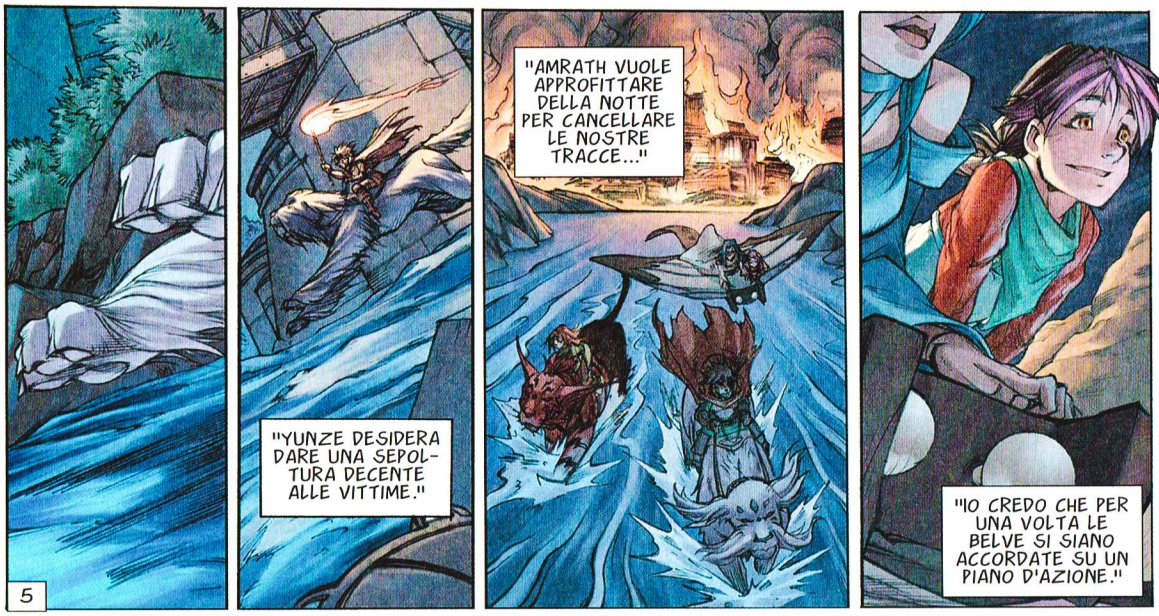
"YUNZE DESIDERA DARE UNA SEPOLTURA DECENTE ALLE VITTIME."
"AMRATH VUOLE APPROFITTARE DELLA NOTTE PER CANCELLARE LE NOSTRE TRACCE..."
"IO CREDO CHE PER UNA VOLTA LE BELVE SI SIANO ACCORDATE SU UN PIANO D'AZIONE."
5

LO STERMINATORE HA PRESO POSIZIONE TRA LE ROVINE DEL VILLAGGIO. SONO CERTAMENTE FUGGITI SUL FIUME, ALTRIMENTI AVREBBE GIA' TROVATO LE LORO TRACCE E SI SAREBBE MESSO IN MOVIMENTO.
A MONTE CI SONO LE SPIANATE... A VALLE, LE PALUDI.
MANDA UN CODICE RADIO ALLE UNITA'. PUNTIAMO SULLE PALUDI. E' IL TERRENO IDEALE PER DISSIMULARE IL LORO PASSAGGIO.
LA SCOMMESSA DI AMRATH ERA RISCHIOSA, MA HANNO ABBOCCATO. UNA COLONNA DI POLVERE FILA DRITTA VERSO LE PALUDI.
NON VORRESTI SMETTERE DI AGITARTI PER UN PO'? ABBIAMO SOLO CINQUE ORE DI RIPOSO PRIMA CHE IL LORO SATELLITE CAPTI LE NOSTRE OMBRE DI CALORE.
CREDO CHE DOVRESTI VENIRE A VEDERE.
E CHE ALTRO C'E'?... UOK CARICA DRITTO SU DI NOI?
CREDO CHE YUNZE ABBIA TROVATO UNA SOLUZIONE DEFINITIVA CONTRO I SENSORI VISIVI E I DETECTOR DI VITA.
WOOH! WOOH!
"NASCOSTI IN MEZZO A QUELLA MANDRIA..."
... NON CI TROVERANNO MAI.
6

"LI ABBIAMO SEMINATI, E' VERO. MA CONTINUIAMO A ESSERE LA SELVAGGINA."
IL SOLO MODO DI SBARAZZARCI DEL LORO STERMINATORE E' DISTRUGGENDO LA SUA MATRICE VIRTUALE. QUESTO COMPORTA ANDARE NELLA CITTA'-MACCHINA CHE GLI TRASMETTE GLI ORDINI. ORGOBANE PUO' GUIDARCI LA'.
E COME CONOSCE LA LOCALIZZAZIONE DI QUEL POSTO?
NON IMPORTA... COI BISONTI, POTREMO AVVICINARCI SENZA ESSERE NOTATI. E' UN'OPPORTUNITA' DA COGLIERE.
E VA BENE. TANTO, NON ABBIAMO ALTRE OPZIONI... SEPARARCI CI RENDEREBBE SOLO PIU' VULNERABILI.
PERCHE' ORGOBANE NON ALLEVIA I DOLORI DI NAY?
LEI HA DETTO CHE VOLEVA PRIMA IMPARARE A CONOSCERE CIO' DI CUI HA SENTITO PARLARE TANTE VOLTE.
PAZZA... IO NON L'AVREI FATTO, ALLA SUA ETA'.
NEANCH'IO. CI SONO VOLTE IN CUI LA TROVO QUASI INUMANA.
7

ECCONE UN ALTRO... CON QUESTO REGGEREMO FINO AL TERMINE DEL VIAGGIO.
8

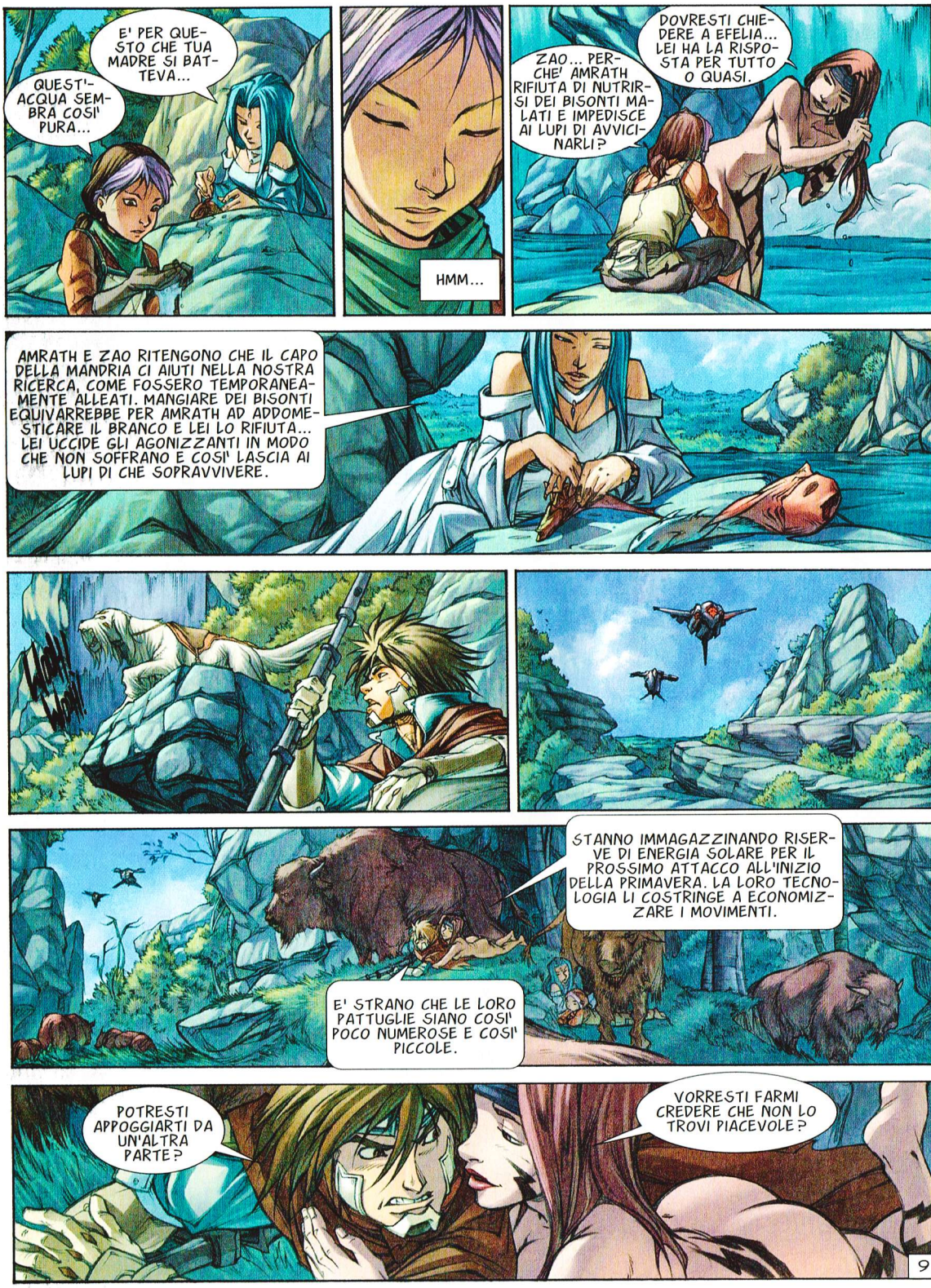
QUEST'ACQUA SEMBRA COSI' PURA...
E' PER QUESTO CHE TUA MADRE SI BATTEVA...
HMM...
ZAO... PERCHE' AMRATH RIFIUTA DI NUTRIRSI DEI BISONTI MALATI E IMPEDISCE AI LUPI DI AVVICINARLI?
DOVRESTI CHIEDERE A EFELIA... LEI HA LA RISPOSTA PER TUTTO O QUASI.
AMRATH E ZAO RITENGONO CHE IL CAPO DELLA MANDRIA CI AIUTI NELLA NOSTRA RICERCA, COME FOSSERO TEMPORANEAMENTE ALLEATI. MANGIARE DEI BISONTI EQUIVARREBBE PER AMRATH AD ADDOMESTICARE IL BRANCO E LEI LO RIFIUTA... LEI UCCIDE GLI AGONIZZANTI IN MODO CHE NON SOFFRANO E COSI' LASCIA AI LUPI DI CHE SOPRAVVIVERE.
STANNO IMMAGAZZINANDO RISERVE DI ENERGIA SOLARE PER IL PROSSIMO ATTACCO ALL'INIZIO DELLA PRIMAVERA. LA LORO TECNOLOGIA LI COSTRINGE A ECONOMIZZARE I MOVIMENTI.
E' STRANO CHE LE LORO PATTUGLIE SIANO COSI' POCO NUMEROSE E COSI' PICCOLE.
POTRESTI APPOGGIARTI DA UN'ALTRA PARTE?
VORRESTI FARMI CREDERE CHE NON LO TROVI PIACEVOLE?
9

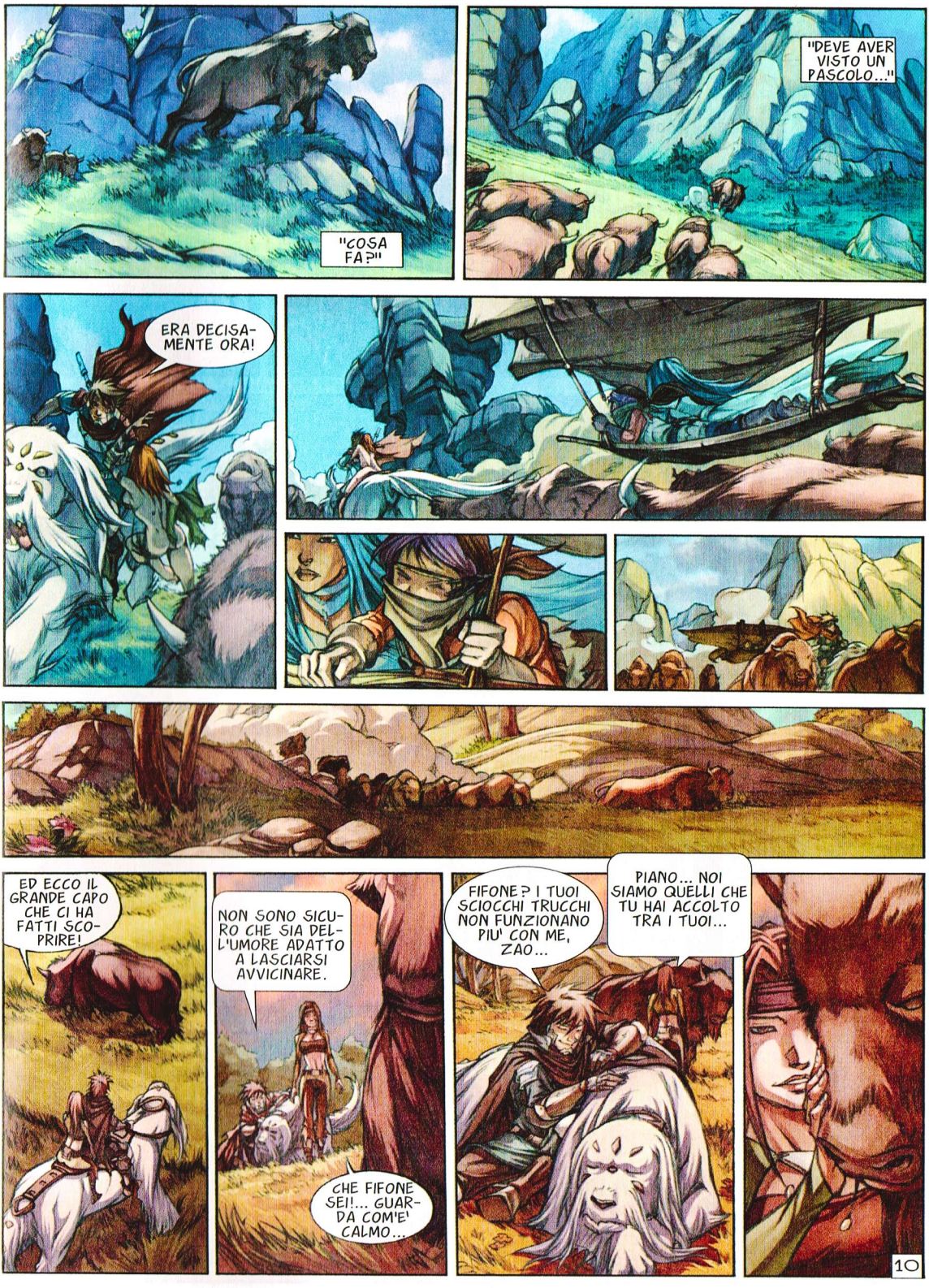
"COSA FA?"
"DEVE AVER VISTO UN PASCOLO..."
ERA DECISAMENTE ORA!
ED ECCO IL GRANDE CAPO CHE CI HA FATTI SCOPRIRE!
NON SONO SICURO CHE SIA DELL'UMORE ADATTO A LASCIARSI AVVICINARE.
CHE FIFONE SEI!... GUARDA COM'E' CALMO...
FIFONE? I TUOI SCIOCCHI TRUCCHI NON FUNZIONANO PIU' CON ME, ZAO...
PIANO... NOI SIAMO QUELLI CHE TU HAI ACCOLTO TRA I TUOI...
10

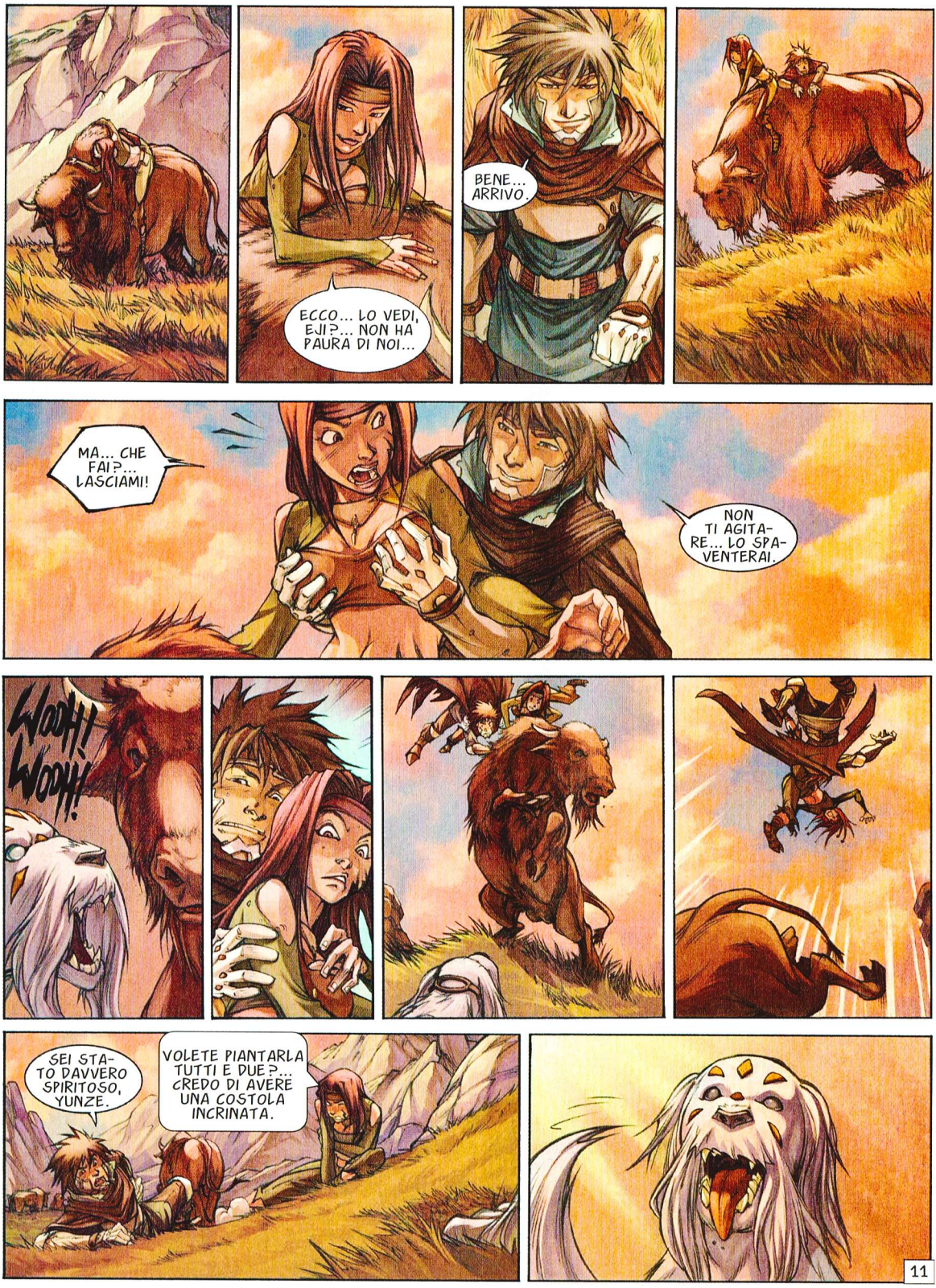
ECCO... LO VEDI, EJI?... NON HA PAURA DI NOI...
BENE... ARRIVO.
MA... CHE FAI?... LASCIAMI!
NON TI AGITARE... LO SPAVENTERAI.
WOOH! WOOH!
SEI STATO DAVVERO SPIRITOSO, YUNZE.
VOLETE PIANTARLA TUTTI E DUE?... CREDO DI AVERE UNA COSTOLA INCRINATA.
11

Procedura d'allarme attivata. Verifica dell'identità dei bersagli.
PASSA!
Nuovo bersaglio prioritario. Richiesta attivazione torri LLP respinta. Probabilità danni collaterali: 90%.
12

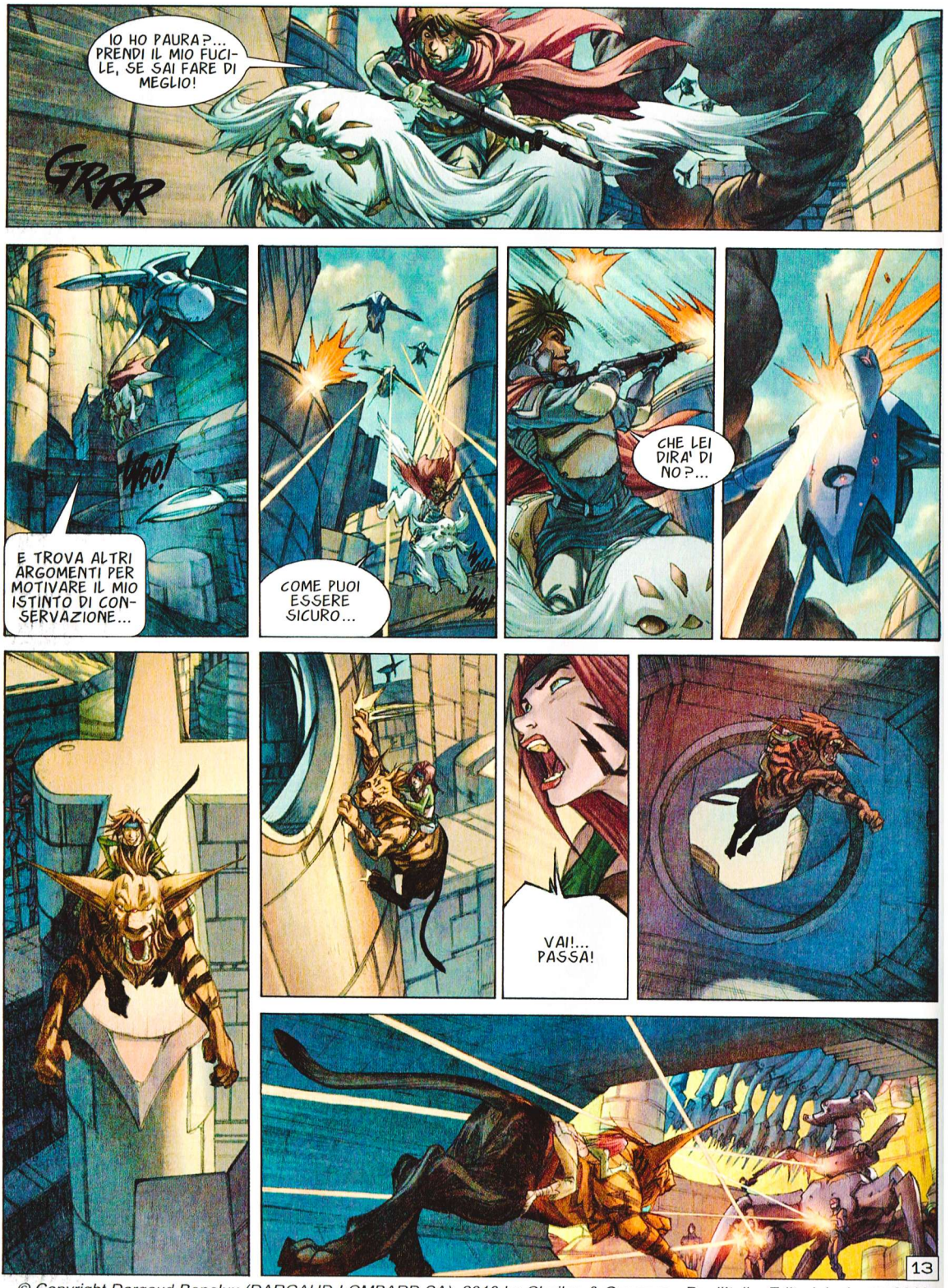

© Copyright Dargaud Benelux (DARGAUD-LOMBARD SA), 2010 by Cheilan & Guerrero - Per l'Italia: Editoriale Aurea 2010

LA SECONDA PARTE SUL PROSSIMO NUMERO

NON POTRAI SFUGGIRE PER SEMPRE AI LORO TIRI INCROCIATI, BELLA MIA.
Infiltrazione nel complesso. Invio immediato di truppe di terra su bersaglio 1. Chiusura di tutti gli accessi. Attivazione torri LLP contro bersaglio 3.
2

SIAMO TROPPO VICINE AI LORO EDIFICI. DOVRANNO BLOCCARE I TIRI LLT.
QUESTA CITTA' E' MAGNIFICA!
3

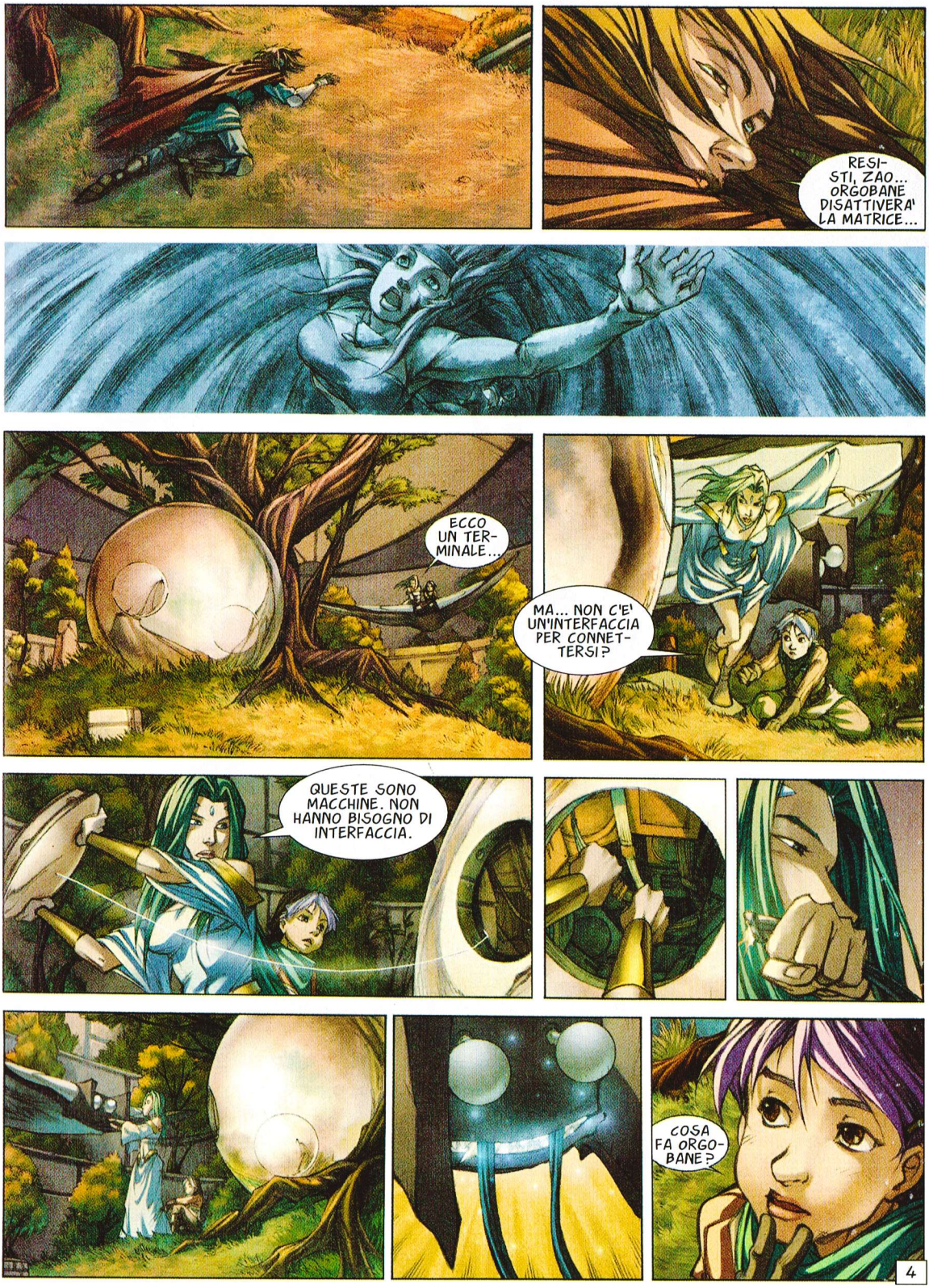
RESISTI, ZAO... ORGOBANE DISATTIVERA' LA MATRICE...
ECCO UN TERMINALE...
MA... NON C'E' UN'INTERFACCIA PER CONNETTERSI?
QUESTE SONO MACCHINE. NON HANNO BISOGNO DI INTERFACCIA.
COSA FA ORGOBANE?
4

A QUANTO PARE, NE SIAMO USCITI VIVI ANCORA UNA VOLTA...
MA STAVOLTA PER UN PELO... NO?
SI DIREBBE CHE ORGOBANE ABBIA DELLE DIFFICOLTA' A PROTEGGERE I SUOI ESEMPLARI DI LABORATORIO.
YUNZE NON FA NIENTE PER AIUTARLO.
WOO!
5

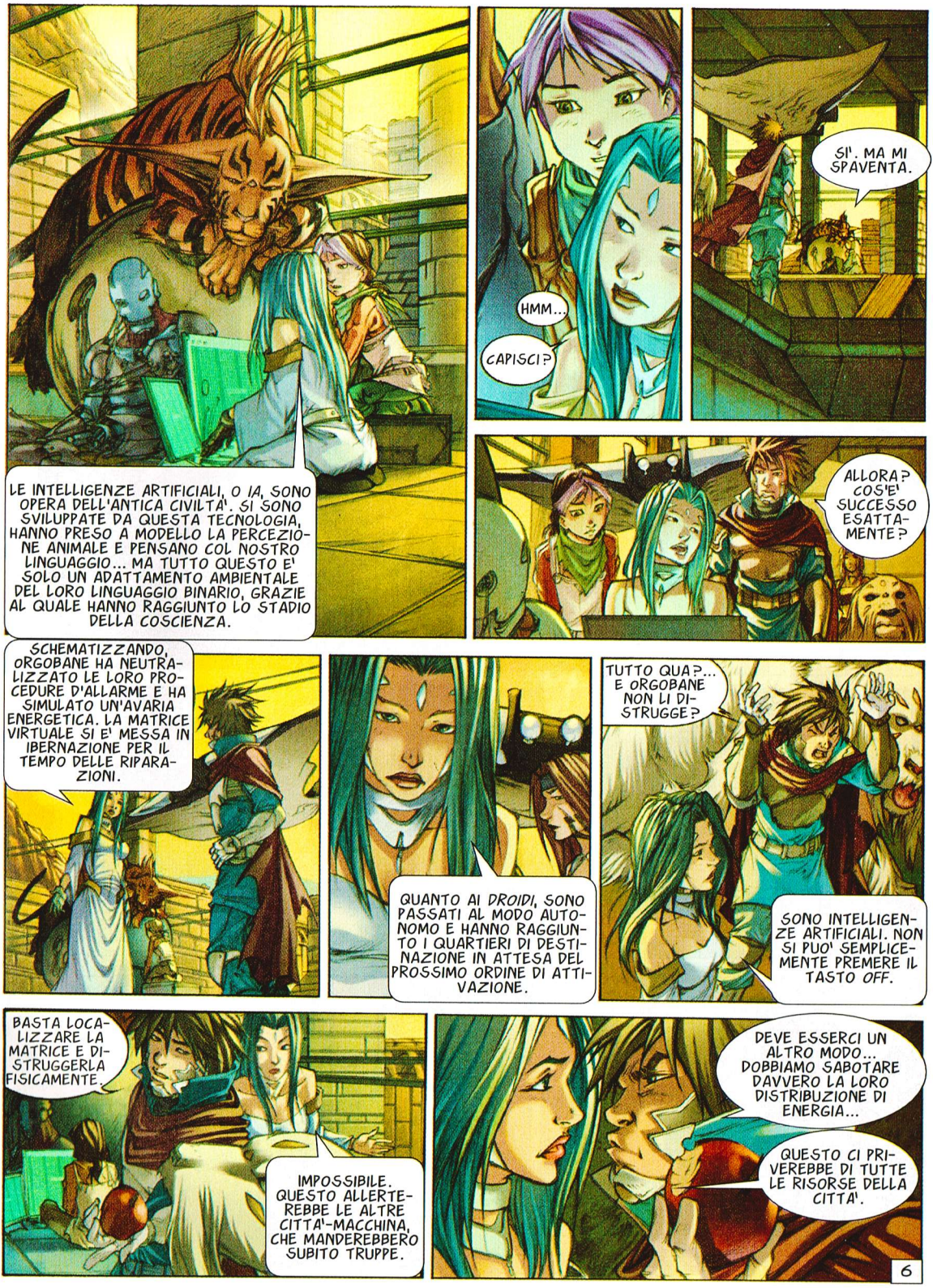
LE INTELLIGENZE ARTIFICIALI, O IA, SONO OPERA DELL'ANTICA CIVILTA'. SI SONO SVILUPPATE DA QUESTA TECNOLOGIA, HANNO PRESO A MODELLO LA PERCEZIONE ANIMALE E PENSANO COL NOSTRO LINGUAGGIO... MA TUTTO QUESTO E' SOLO UN ADATTAMENTO AMBIENTALE DEL LORO LINGUAGGIO BINARIO, GRAZIE AL QUALE HANNO RAGGIUNTO LO STADIO DELLA COSCIENZA.
HMM...
CAPISCI?
SI', MA MI SPAVENTA.
ALLORA? COS'E' SUCCESSO ESATTAMENTE?
SCHEMATIZZANDO, ORGOBANE HA NEUTRALIZZATO LE LORO PROCEDURE D'ALLARME E HA SIMULATO UN'AVARIA ENERGETICA. LA MATRICE VIRTUALE SI E' MESSA IN IBERNAZIONE PER IL TEMPO DELLE RIPARAZIONI.
QUANTO AI DROIDI, SONO PASSATI AL MODO AUTONOMO E HANNO RAGGIUNTO I QUARTIERI DI DESTINAZIONE IN ATTESA DEL PROSSIMO ORDINE DI ATTIVAZIONE.
TUTTO QUA?... E ORGOBANE NON LI DISTRUGGE?
SONO INTELLIGENZE ARTIFICIALI. NON SI PUO' SEMPLICEMENTE PREMERE IL TASTO OFF.
BASTA LOCALIZZARE LA MATRICE E DISTRUGGERLA FISICAMENTE.
IMPOSSIBILE. QUESTO ALLERTEREBBE LE ALTRE CITTA'-MACCHINA, CHE MANDEREBBERO SUBITO TRUPPE.
DEVE ESSERCI UN ALTRO MODO... DOBBIAMO SABOTARE DAVVERO LA LORO DISTRIBUZIONE DI ENERGIA...
QUESTO CI PRIVEREBBE DI TUTTE LE RISORSE DELLA CITTA'.
6

E ALLORA? A CHE GIOCO GIOCHI, EFELIE? COM'E' CHE CONOSCI COSI' BENE LE MACCHINE?
TU SAPEVI CHE LA LORO DIFESA A TERRA SI BASAVA SULLA LORO CACCIA AEREA... TU CONOSCEVI I LORO PROTOCOLLI D'ALLARME, I GIARDINI ARTIFICIALI, IL MODO PER CREARE UN DIVERSIVO PER INFILTRARSI...
E ORGOBANE SEMBRA ESSERE RIUSCITO FACILMENTE A NEUTRALIZZARE LA LORO MATRICE VIRTUALE.
RHOOAAAA
SI', MIA CARA... DA QUESTO RISULTA EVIDENTE...
"AMRATH E YUNZE SI SONO REINCARNATI SULLA TERRA SOLO QUARANTA STAGIONI FA... MENTRE ORGOBANE E' QUI DA GENERAZIONI... COME QUESTA CITTA'..."
"BASTA GUARDARE L'ETA' DI CERTE PIANTE DI QUESTO GIARDINO..."
ORGOBANE HA CREATO LE IA!
NO!... E' FALSO... LE HA SOLO AIUTATE A SVILUPPARE LE LORO CITTA'.
AIUTATE?
CI SONO DEGLI UMANI RINCHIUSI IN QUESTA CITTA'!
7

SALVE A TUTTI!... QUESTO E' IL VOSTRO GIORNO FORTUNATO!
PER LA TERRA!... IL CACCIATORE DI DROIDI DELLA CASA ALPHA 17!
CHE CI FATE QUI?
PER COMINCIARE, VI LIBERIAMO... E VOI? DA QUANTO TEMPO SIETE PRIGIONIERI DELLA CITTA'?
DIPENDE... OGNUNO DI NOI E' STATO PORTATO QUI SEPARATAMENTE. E TUTTI IN GRAVE STATO...
I DROIDI VI HANNO CURATO?
SI'. ALCUNI DI NOI ERANO MALATI... ALTRI, GRAVEMENTE FERITI...
SI CHIAMA YUNZE. E TU?
JEHO.
APRIGLI GLI OCCHI, EFELIE. RESTANO CAVIE DI LABORATORIO.
LE MACCHINE VI HANNO CURATO...
MA SONO IN BUONA SALUTE.
SI', MIA CARA. NON RIUSCIRANNO MAI A FUGGIRE A PIEDI DA QUESTA CITTA' QUANDO SARA' ARRIVATO L'INVERNO.
RHOOOM
8

"ANZIANI... IL DIO TONE TEHT VI CHIAMA A LUI..."
"LUI DA' IN CAMBIO LA VITA DI QUESTI INNOCENTI..."
"PRENDETE IL LORO SANGUE. PRENDETE IL LORO RESPIRO, ANCHE SE QUESTO CONSUMERA' LA VOSTRA ANIMA..."
"ANZIANI... POICHE' RIFIUTATE DI RAGGIUNGERE IL SOGGIORNO DEI MORTI..."
"... POICHE' RECLAMATE VENDETTA CONTRO CHI VI HA MALEDETTI..."
... VENITE E CAMMINATE DI NUOVO TRA I VIVENTI. UN ESERCITO ASPETTA I VOSTRI ORDINI.
NOI CONDURREMO GLI UOMINI AL LORO POSTO... OLTRE LA FOLLIA E LA MORTE...
NOI NON RICONOSCEREMO ALCUN DIO, ALCUN CAPO, ALCUNA LEGGE...
... CHE NON SIANO TOTALMENTE VOTATI ALLA DISTRUZIONE!
COSI' SIA, MIO SIGNORE.
9

ASPETTAMI, JEHO!
I BISONTI, NAY!... SI STANNO MUOVENDO!
SONO INCIAMPATO IN QUALCOSA...
CONTINUI A SBATTERE DAPPERTUTTO... SEI DAVVERO TROPPO SCIOCCO!
SEMBRA CHE SE NE VADANO...
SI'. ARRIVA L'INVERNO. NON POSSONO SOPRAVVIVERE QUI.
"HANNO GIA' SACRIFICATO MOLTI DEI LORO PER CONSENTIRCI DI ENTRARE IN QUESTA CITTA'."
10

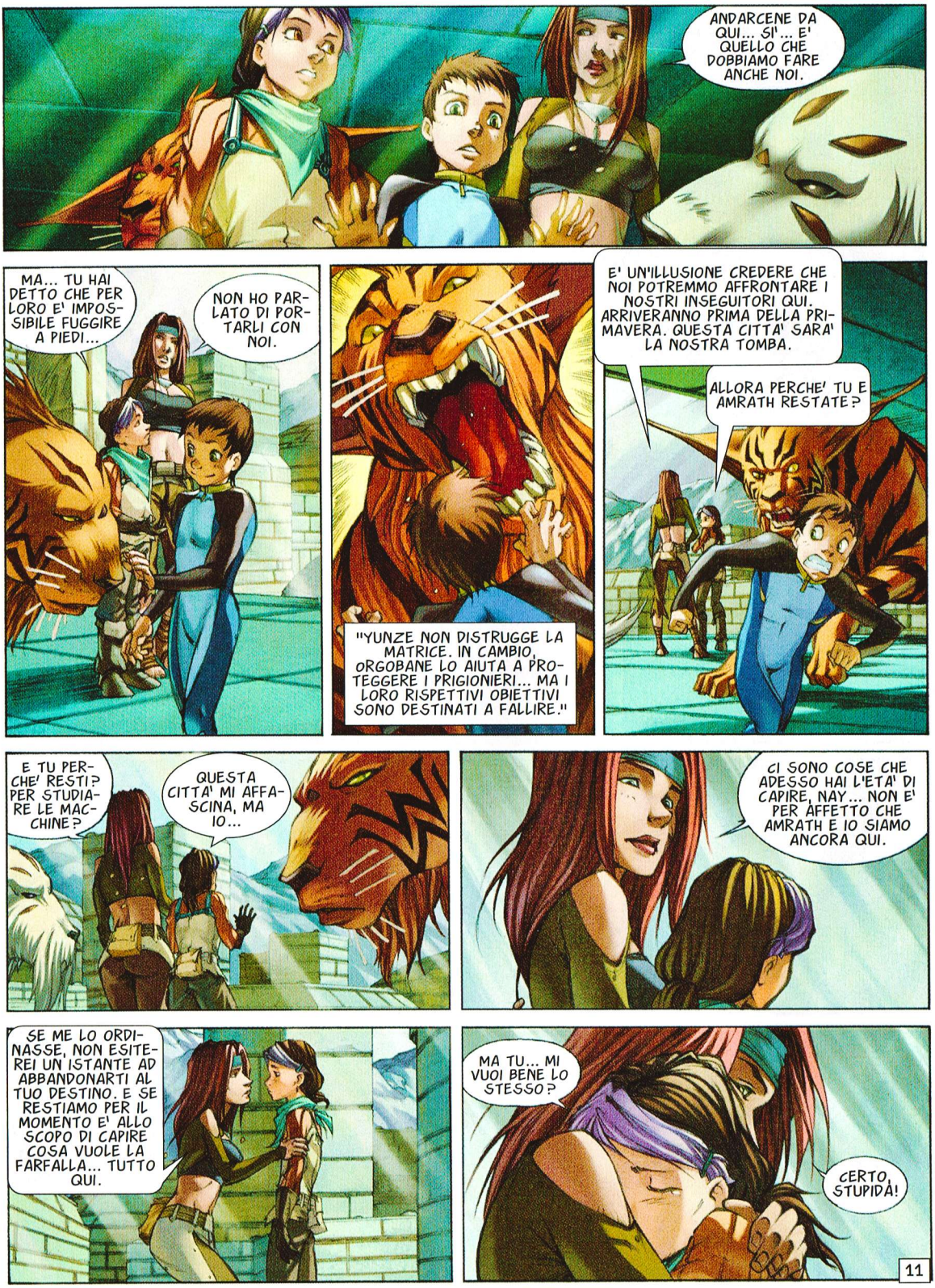
ANDARCENE DA QUI... SI'... E' QUELLO CHE DOBBIAMO FARE ANCHE NOI.
MA... TU HAI DETTO CHE PER LORO E' IMPOSSIBILE FUGGIRE A PIEDI...
NON HO PARLATO DI PORTARLI CON NOI.
"YUNZE NON DISTRUGGE LA MATRICE. IN CAMBIO, ORGOBANE LO AIUTA A PROTEGGERE I PRIGIONIERI... MA I LORO RISPETTIVI OBIETTIVI SONO DESTINATI A FALLIRE."
E' UN'ILLUSIONE CREDERE CHE NOI POTREMMO AFFRONTARE I NOSTRI INSEGUITORI QUI. ARRIVERANNO PRIMA DELLA PRIMAVERA. QUESTA CITTA' SARA' LA NOSTRA TOMBA.
ALLORA PERCHE' TU E AMRATH RESTATE?
E TU PERCHE' RESTI? PER STUDIARE LE MACCHINE?
QUESTA CITTA' MI AFFASCINA, MA IO...
CI SONO COSE CHE ADESSO HAI L'ETA' DI CAPIRE, NAY... NON E' PER AFFETTO CHE AMRATH E IO SIAMO ANCORA QUI.
SE ME LO ORDINASSE, NON ESITEREI UN ISTANTE AD ABBANDONARTI AL TUO DESTINO. E SE RESTIAMO PER IL MOMENTO E' ALLO SCOPO DI CAPIRE COSA VUOLE LA FARFALLA... TUTTO QUI.
MA TU... MI VUOI BENE LO STESSO?
CERTO, STUPIDA!
11

EJI... DORMI?
SI'. DORMO. PERCHE'?
COSA C'E' DI COSI' IMPORTANTE NEL RITORNO DELLA FARFALLA PER SPINGERE LE CREATURE A NON LASCIARMI UN ISTANTE DA QUANDO MI HANNO TROVATA?
BE'... A DIRE LA VERITA', NON LO SAPPIAMO. CREDO CHE GLI DEI TENTINO DI SONDARE LE SUE AMBIZIONI ATTRAVERSO IL TUO SPIRITO. UOK PENSA DI POTERNE FARE UN'ALLEATA, PERCHE' E' PRESUNTUOSO.
MA ALLORA, FIN DALL'INIZIO QUELLA CHE CONTA E' LA DEA. IO NON SONO NIENTE.
ECCO PERCHE' DA TRE GIORNI HAI UNA FACCIA DA DROIDE... E' STATA ZAO A DIRTELO?
LEI... LEI HA DETTO...
NON IMPORTA QUELLO CHE HA DETTO...
"A VOLTE, ANCH'IO MI SENTO INESISTENTE, QUANDO ZAO NON SI INTERESSA A ME. A VOLTE LEI SEMBRA COSI' VICINA... E A VOLTE RESTA COMPLETAMENTE SCONOSCIUTA..."
"QUESTO NON SIGNIFICA CHE LE SEI INDIFFERENTE. E' IL SUO MODO DI ESSERE..."
UN DROIDE CHE TENTA DI NASCONDERSI... INTERESSANTE...
12

© Copyright Dargaud Benelux (DARGAUD-LOMBARD SA), 2010 by Cheilan & Guerrero - Per l'Italia: Editoriale Aurea 2010

LA TERZA PARTE SUL PROSSIMO NUMERO

SI'... C'ERANO DEI *DROIDI* QUI. SICURAMENTE QUELLI CHE AMRATH HA TROVATO... SALVO CHE QUELLI NON SONO *DROIDI*...

COSA VUOI DIRE?

E' EVIDENTE, EFELIE. PERCHE' CREDI ABBIANO BISOGNO DI UN MONITOR VIDEO ESTERNO QUANDO TUTTI I DATI POSSONO ESSERE TRASMESSI DIRETTAMENTE AL CERVELLO ELETTRONICO DEI *DROIDI*?

VUOI DIRE CHE HANNO INVENTATO DEI *DROIDI* CHE FUNZIONANO SOLO A CIRCUITO CHIUSO, INDIPENDENTI DALLA MATRICE VIRTUALE?... CHE COMUNICHEREBBERO CON LE *IA* GRAZIE A INTERFACCIA E A SENSORI COPIATI DA QUELLI UMANI?

NON E' STUPIDO, IL PICCOLO CACCIATORE DI *DROIDI*.

"FORME EVOLUTE DI *DROIDI*, EFELIE. GUARDIANI DELLA CITTA', CAPACI DI CONTINUARE AD AGIRE SE LA MATRICE VIRTUALE E' INFETTATA O BLOCCATA. E QUESTO COMPORTA UNA *IA* INDIPENDENTE IN OGNI CORPO ROBOTICO."

ANDROIDI CHE NON POSSONO PIU' ALLERTARE LE ENTITA' CENTRALI PERCHE' ORGOBANE HA RIPROGRAMMATO TUTTI I CODICI D'ACCESSO ALLA MATRICE VIRTUALE...

"LI ABBIAMO INTRAPPOLATI E ADESSO SI NASCONDONO."

QUELLO CHE NON CAPISCO E' PERCHE' AMRATH NON HA DISTRUTTO QUELLI CHE HA LOCALIZZATO.

2

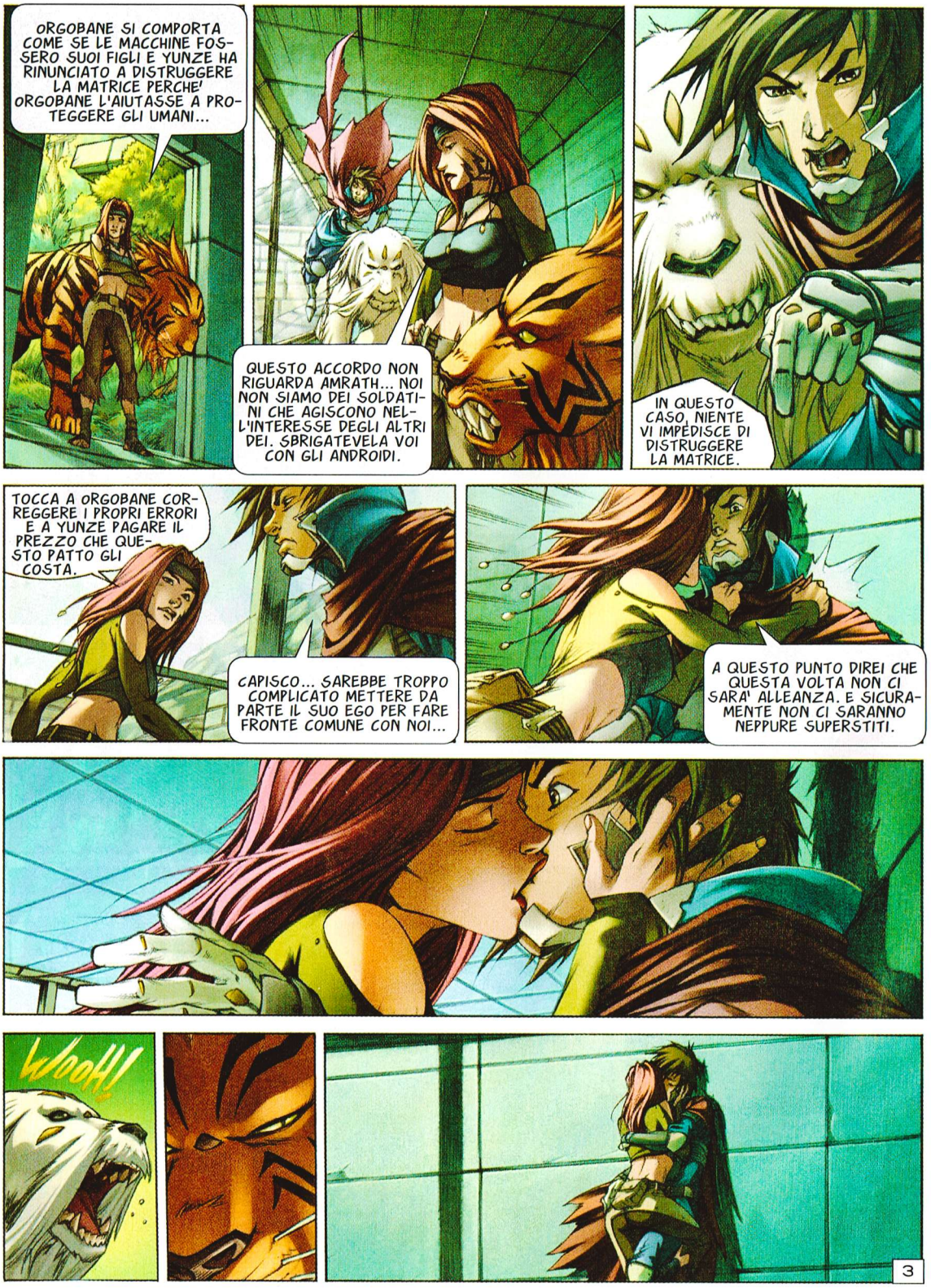
ORGOBANE SI COMPORTA COME SE LE MACCHINE FOSSERO SUOI FIGLI E YUNZE HA RINUNCIATO A DISTRUGGERE LA MATRICE PERCHE' ORGOBANE L'AIUTASSE A PROTEGGERE GLI UMANI...
QUESTO ACCORDO NON RIGUARDA AMRATH... NOI NON SIAMO DEI SOLDATINI CHE AGISCONO NELL'INTERESSE DEGLI ALTRI DEI. SBRIGATEVELA VOI CON GLI ANDROIDI.
IN QUESTO CASO, NIENTE VI IMPEDISCE DI DISTRUGGERE LA MATRICE.
TOCCA A ORGOBANE CORREGGERE I PROPRI ERRORI E A YUNZE PAGARE IL PREZZO CHE QUESTO PATTO GLI COSTA.
CAPISCO... SAREBBE TROPPO COMPLICATO METTERE DA PARTE IL SUO EGO PER FARE FRONTE COMUNE CON NOI...
A QUESTO PUNTO DIREI CHE QUESTA VOLTA NON CI SARA' ALLEANZA. E SICURAMENTE NON CI SARANNO NEPPURE SUPERSTITI.
WOOH!
3

SPERO CHE TU ABBIA GRADITO PERCHE' NON CI SARA' ALTRO.
RHHOOAA
SO CHE MI AVRESTI LASCIATO FARE QUELLO CHE VOLEVO CON LUI, MA DIVENTAVA TROPPO INGOMBRANTE. IL MIO CUORE DOVRA' ESSERE LEGGERO QUANDO SOFFIERA' IL VENTO DI GUERRA.
VENITE TUTTI QUI!
AGGIUNGENDO DELLE CABINE E UN INTERFACCIA DI PILOTAGGIO, POTREMO FUGGIRE A BORDO DI UN TRASPORTO PESANTE... NON ABBIAMO MOLTO TEMPO... DOVREMO SGOBBARE GIORNO E NOTTE.
4

SCAMBI DI TIRI LASER NEL SETTORE DELLA MATRICE...
I TUOI ANDROIDI DIFENDONO L'UNITA' PRINCIPALE CONTRO UN AGGRESSORE.
CHE SUCCEDE?
QUALCUNO HA DECISO DI ATTACCARE LA MATRICE VIRTUALE SENZA IL NOSTRO CONSENSO.
5

RICONOSCI LA SUPREMAZIA DEL DIO UOK, PICCOLO PASTORE?
CREPA!
NYYYA'H
6

COSA ASPETTI, CAROGNA?... HAI PAURA DELLA PICCOLA SCHIAVA CHE HAI LASCIATO DANDOLA PER MORTA NEL DESERTO?
7

SE NON STACCHI LA CIMA, NON VIVRAI ABBASTANZA PER SAPERE SE TI RISPARMIEREI O NO.
LASCIA IMMEDIATAMENTE QUESTA CITTA', SCIACALLO... O SGOZZO IL TUO LUGUBRE COMPARE!
NON COSTRINGERLO A SCEGLIERE TRA LA SCONFITTA E LA MORTE...
HMM... EPPURE SI DIREBBE CHE FUNZIONA... SIETE TUTTI E DUE FORTI CON LE PAROLE.. MENO CON LE AZIONI.
8

HAI COMMESSO IL PEGGIOR SACRILEGIO SFIDANDO LA GRANDEZZA DEL CONDOR.
DI QUALE GRANDEZZA PARLI?... QUELLA DI LASCIARE CHE IL SUO SERVO PRENDESSE CON LA FORZA UNA RAGAZZINA?
NON TI HANNO INSEGNATO L'UMILTA'. E SI DIREBBE CHE QUESTO TI HA DATO LA FORZA... DOVRESTI ESSERE RICONOSCENTE.
FUORI DALLA MIA VISTA!
9

NON TI AVVICINARE, EFELIE.
ABBIAMO SENTITO TUTTO SUI CANALI DI TRASMISSIONE. NAY HA VOLUTO PREPARARTI UN PASTO. IO HO AGGIUNTO QUALCOSA CHE FA DORMIRE... IL MONDO DOVRA' ASPETTARE CHE TU SIA UN PO' RIPOSATO PRIMA DI CROLLARE.
GRAZIE...
"FINALMENTE SONO RIUSCITA A PRENDERE IL CONTROLLO DEL SATELLITE PER TROVARE LE TRACCE DEI *SEMINATORI DI LAME*. UN ESERCITO SI AVVICINA."
L'IBERNAZIONE DELLA MATRICE VIRTUALE HA FATTO SCATTARE L'ORDINE DI RITORNO DELLO *STERMINATORE*. CHE COSI' HA MOSTRATO LA STRADA A UOK E TONE TEHT.
IL *TRAGHETTATORE DI ANIME* E' UNO SCAVATORE... SICURAMENTE E' GIA' NEI PARAGGI.
TAD... FA' IMBARCARE A BORDO TUTTI I VIVERI POSSIBILI. NON FAREMO VOLI DI PROVA.
10

IL TUO SIGNORE FA PIETA' A VEDERLO, ODO.

HAI TORTO A OFFENDERLO. PER LA TUA ARROGANZA, POTRESTI DIVENTARE IL SUO PRINCIPALE BERSAGLIO.

Perché mi hai riattivato?
I VOSTRI DATABASE INDICANO CHE AVETE RECUPERATO I LAVORI DEL DIPARTIMENTO RICERCHE E SVILUPPO DI CASA SIGMA 4. MI MOSTRERAI DOVE SI TROVANO.

IN QUESTO CASO, PUOI DIRE ADDIO ALLE TUE GAMBE.
Non se ne parla.

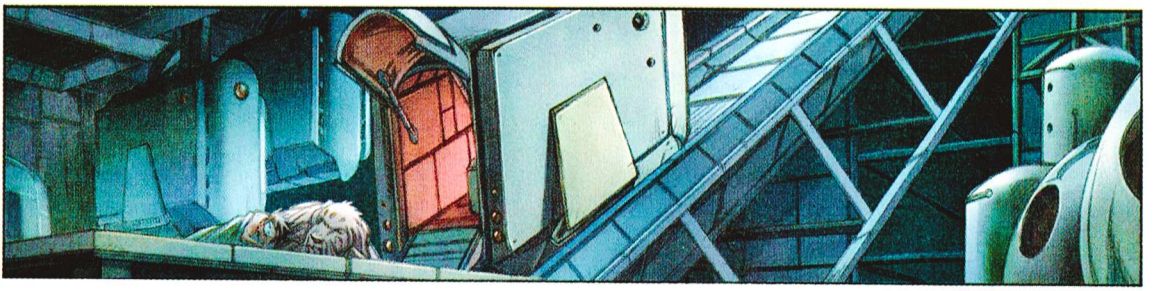

RHOOAR
LASCIAMI IN PACE, AMRATH.
11

COS'HA TROVATO LEI NEI DATABASE, ORGOBANE?

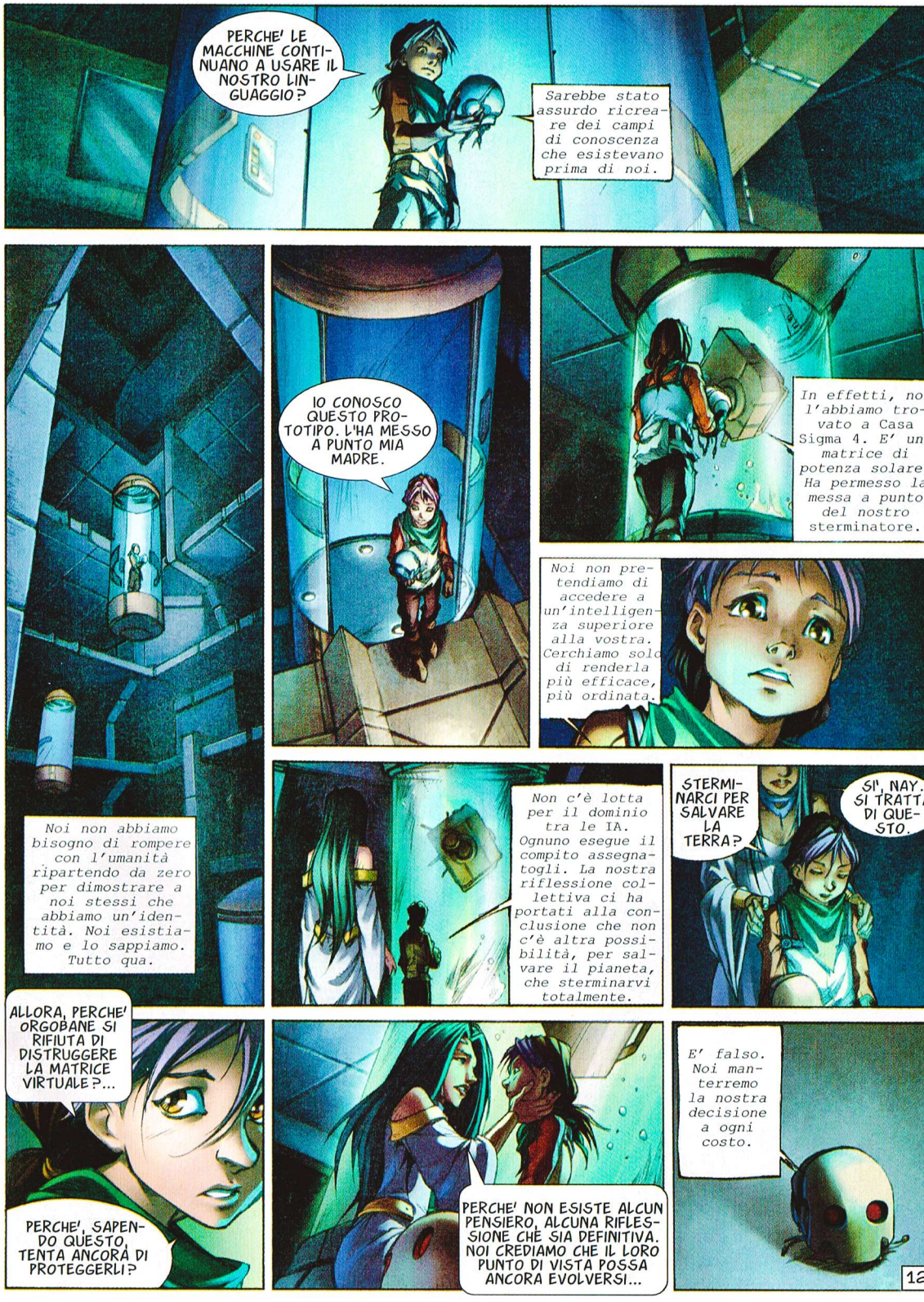
PERCHE' LE MACCHINE CONTINUANO A USARE IL NOSTRO LINGUAGGIO?
Sarebbe stato assurdo ricreare dei campi di conoscenza che esistevano prima di noi.
IO CONOSCO QUESTO PROTOTIPO. L'HA MESSO A PUNTO MIA MADRE.
In effetti, noi l'abbiamo trovato a Casa Sigma 4. E' una matrice di potenza solare. Ha permesso la messa a punto del nostro sterminatore.
Noi non pretendiamo di accedere a un'intelligenza superiore alla vostra. Cerchiamo solo di renderla più efficace, più ordinata.
Noi non abbiamo bisogno di rompere con l'umanità ripartendo da zero per dimostrare a noi stessi che abbiamo un'identità. Noi esistiamo e lo sappiamo. Tutto qua.
Non c'è lotta per il dominio tra le IA. Ognuno esegue il compito assegnatogli. La nostra riflessione collettiva ci ha portati alla conclusione che non c'è altra possibilità, per salvare il pianeta, che sterminarvi totalmente.
STERMINARCI PER SALVARE LA TERRA?
SI', NAY. SI TRATTA DI QUESTO.
ALLORA, PERCHE' ORGOBANE SI RIFIUTA DI DISTRUGGERE LA MATRICE VIRTUALE?...
PERCHE', SAPENDO QUESTO, TENTA ANCORA DI PROTEGGERLI?
PERCHE' NON ESISTE ALCUN PENSIERO, ALCUNA RIFLESSIONE CHE SIA DEFINITIVA. NOI CREDIAMO CHE IL LORO PUNTO DI VISTA POSSA ANCORA EVOLVERSI...
E' falso. Noi manterremo la nostra decisione a ogni costo.
12

© Copyright Dargaud Benelux (DARGAUD-LOMBARD SA), 2009 by Cheilan & Guerrero - Per l'Italia: Editoriale Aurea 2010

LA QUARTA PARTE SUL PROSSIMO NUMERO

SHHHH!!
GLI DEI NON SONO NIENTE.
NOI LI STERMINEREMO TUTTI.
2

COMINCERO' DA TE.
LASCIAMI, INCARNATO.
TU DOVRESTI...
NON TI ASCOLTO, AHNJA.
IL MIO SIGNORE HA QUALCOSA PER TE, SELVAGGIA.
3

IL MIO PEGGIORE NEMICO MI HA SALVATO LA PELLE... E' PATETICO.
NON TI PREOCCUPARE. DOPO TOCCHERA' A TE.
NESSUNA RISPOSTA DALLA MATRICE. SE NON C'E' NESSUNO PER ATTIVARE LA CAMERA STAGNA ESTERNA, CI FRACASSEREMO ALLA FINE DELLA RAMPA DI DECOLLO.
NON PREOCCUPARTI DELLA CAMERA STAGNA. ATTIVA SUBITO I PROPULSORI.
TU NON PUOI FAR NIENTE CONTRO DI ME.
NON POSSIAMO PARTIRE SENZA NAY.
TORNA QUI, JEHO!... YUNZE SI OCCUPERA' DI LEI PIU' TARDI!
4

DOBBIAMO FUGGIRE... SONO GIA' QUI!
"LUI VIENE PER UCCIDERTI, NAY."
IO NON VOGLIO ABBANDONARE QUESTA MACCHINA. IO NON VOGLIO FUGGIRE.
5

"STAI FACENDO LA SCELTA GIUSTA. E' L'UNICA POSSIBILITA' DI SALVARE QUESTO PIANETA."
"L'UNICA POSSIBILITA', NAY."
"ACCETTANDO LA MIA INCARNAZIONE, TU PORTI L'EREDITA' DI TUA MADRE..."
... SALVARE QUESTA TERRA A QUALUNQUE COSTO.
6

E' MAGNIFICO... CREDI SIA NAY?
COS'HA FATTO?
LEI PROTEGGE I SUOI... GLI ABITANTI DI QUESTA CITTA'... L'UMANITA' NON E' PIU' IL POPOLO ELETTO.
LA DEA... LA DEA E' TORNATA PER CONCLUDERE LA SUA OPERA SCELLERATA...
AVETE LASCIATO TORNARE COLEI CHE CI HA MALEDETTO.
7

WOOH!!
I DUE INGRATI RISCHIANO DI FARCELA... CHE DOBBIAMO FARE?
"MI CHIEDI PERCHE' FACCIO QUESTA DOMANDA?"
"NON SO... VISTO CHE SEI UN DIO, DOVRESTI AVERE LE RISPOSTE A QUESTO GENERE DI COSE... NO?"
"GUARDA, YUNZE!... TONE TEHT HA LASCIATO ANDARE AMRATH!
PERCHE' RINUNCIARE QUANDO POSSIAMO ABBATTERE ORGOBANE E AMRATH?
BENE, MIO SIGNORE.
8

CHE FATE VO! DUE?... BISOGNA DISTRUGGERE!... DISTRUGGERE! CHIARO?
NO, ANZIANO. TONE TEHT ERA SOLO IL MESSAGGERO DELLA VOSTRA COLLERA NON E' IL SERVITORE DELLA VOSTRA VENDETTA.
ABBIAMO FALLITO. LA DEA SI E' REINCARNATA. UCCIDERE QUELLI CHE HANNO SERVITO LORO MALGRADO I SUOI PIANI NON SERVE PIU' A NIENTE. AL CONTRARIO...
IN QUESTO CASO, ANCHE TU...
TORNA A VAGARE NELL'ALDILA', ANZIANO.
AMRATH!
TU SARAI NOSTRO OSTAGGIO... E LA TUA COMPAGNA, NOSTRA SERVA!
IO TAGLIO LA FUNE... TU AFFERRA ZAO!
9

QUALE DI VOI DUE SI E' SACRIFICATO PER ME?
PARLAMI, EFELIE...
NON PUOI RESTARE QUI, JEHO... VIENI.
MA... E EFELIE?...
ORGOBANE SI OCCUPERA' DI LEI.
10

© Copyright Dargaud Benelux (DARGAUD-LOMBARD SA), 2009 by Cheilan & Guerrero - Per l'Italia: Editoriale Aurea 2010

FINE DELL'EPISODIO